臺灣日日新報
本日八頁
發行所 臺北市[illegible]町 臺灣日日新報社

日本一のやさしい英語雜誌
一年の英語
ABCの第一課から

6月號 改巻第二號 愈々發賣!!

一年諸君 英語は如何?
なかなか難かしいでせう。然し此の第一歩が一番肝心です。後々の高等英語も英文學も皆此の[illegible]

六月號內容
二字で一音(綴り)　かるたの各部　冠詞のお話(文法)　往來の人々(讀本)　ローマ字のお話　英作文の練習　リーダの研究　[illegible]　少年少女(讀本)　林檎の鳥(作文)　[illegible]　君の英語研究會　赤頭巾ちゃん　沙漠の初旅(會話)　六月モダン日記

定價三十錢 送料一錢
半ヶ年前金一圓八十錢
一ヶ年前金三圓五十錢

研究社 東京麴町區富士見町 振替東京二八六〇二

●研究社英語雜誌六月號●

二年の英語
中學二年程度
二年諸君必讀の副教科書はこれ！新緑の爽刹清新の氣分は誌面に溢れ明らかに教科書の豫習復習を完了させて英語ならいつも手があかる實力を附けて上げます。六月號發賣 何をおいても本誌だけは御愛讀下さい!!
●定價三十錢・送料二錢(一ヶ年前金三・五〇)●

三年の英語
中學三年程度
三年になると英語は急に六ケしく文法も作文も複雑になつたでせう？速に「三英」を愛讀し給へ。面白く易しく復習して時事・スポーツ・サイエンス等の教科外の實用英語迄も覺えさせて上げませう。賣切れぬ内お早く!!
●定價三十錢・送料二錢(一ヶ年前金三・五〇)●

上級英語
四五年及受驗
「上英」は四五年諸君の無二の英語顧問！改造の復習に必合格の受驗準備に常に最高の課さして飛躍しつゝあり、爲に全國上級生間に上英誌友には優秀者不要の定評さへあります。迷に愛讀して實力涵養の資を擧げ給へ!!
●定價卅五錢・送料二錢(一ヶ年前金四・五〇)●

英語研究
高等學校程度
高校學生及若き英學者諸賢の最新指針「英研」は此に六月第三號を發賣、各大學諸教授、英文博大家の研究發表、及び獨自の海外通信等清新無比なる記事を滿載した。時は新緑讀書到る所に宜し、一切に江湖の清讀を俟つ!!
●定價五十錢・送料二錢(一ヶ年前金五・五〇)●

特別當座預金利息
右勘定濟ニ付通帳御持參被下度候
株式會社 三十四銀行
本店・支店・出張所

普通貯金利息
右元加計算濟ニ付通帳御持參被成下度候
株式會社 臺灣貯蓄銀行
本支店、出張所、代理店

ツバメ石鹼

餓かぶと 虱いで子供等 手を洗ひ
定價一個十錢
花王石鹼本舖長瀨商會 41

パ ミ ール
50 1.00 1.80

虫下し
安全 排虫率 何より優る
マクニン錠
三十錠 七十五錢 一円三十五錢
日本はマクニンデー
蛔虫と知つてゝ なぜマクニンを服まなんださ そうず月に一度のマクニンデーを忘れたナ さも ありなん

お子達には藥菓子
マクニンゼリ
二十錢 五十錢 一円 二円
小冊子「恐ろしい蛔虫」お申越次第進呈
M23
總發賣元 藤澤友吉商店 大阪道修町二

優秀國産の代表
仁丹の体温計

御實驗な大軽賞の御利用を
輸入体温計激減す
英獨製品に比して優良なる、既に我が政府の檢定率に於て公認さる 然かも外品に比し廉價
森下仁丹

育兒乳粉
キノミール
乳兒の母乳代用に……
幼兒の補助榮養に……

空は日本晴れ・キノミール育ちは潑溂元氣！
株式會社 和光堂 東京市神田區錦町 大阪市東區南久太郎町
K-52

臺灣總督府專賣局方劑
內務省指定消毒藥
デシン
消毒 防臭 殺虫藥

ニセ物に御注意
油斷大敵
時は今
デシンの一罐大患を防ぐ
知名藥店に販賣す

健腦は人生の幸福なり
腦病良藥
健腦丸
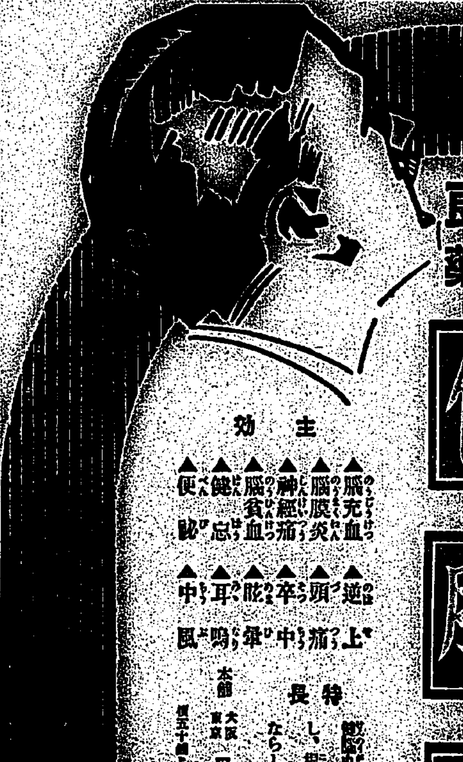
主効
▲腦充血 ▲腦膜炎 ▲神經痛 ▲腦貧血 ▲健忘症 ▲便秘
▲逆上 ▲頭痛 ▲卒中 ▲眩暈 ▲耳鳴 ▲中風
特長
健腦丸は、腦に就ても確實に作用し、根本的に病源を根絶ならしむ要素を備ふ。
本舖 大阪 東京 丹平商會
價五十錢より十圓迄、各藥店にあり

タバコのみの
歯磨スモカ
スモカを使へば琺瑯質が傷むなどとはアラ尤もらしいスチャラカチャラ〜チャラッポコ！

定價二十五錢 各藥店小間物店にあり
492

食中毒
にダイモール(常備必携)
(說明書贈呈)
大阪東區道修町 三共株式會社出張所

酵母劑の王者
エビオス
酵母劑の効果は新聞雜誌上に盛んに宣傳されてゐる樣に偉大なものでありますが、酵母は熱に會ふと極めて變質し易いのですから高溫で粉末にしたり、古いものを使つたのでは、煮つめたり、古くなつた野菜が榮養價を失つてゐると同樣價値がない譯です。だから、多數の酵母劑があつても全部が全部同じとは云へません。本邦最大の設備を有する大日本麥酒株式會社が、新鮮豊富な麥酒酵母を原料に、專賣特許の低溫乾燥法を用ひて造つたエビオスは唯一の理想的酵母劑であります。胃腸に、脚・肋膜に、腎臟に、母乳不足に、小兒の發育不全に最大の効果あるものとして全國五千余の名醫が推奬されてゐます。
醫學博士 馬越幸次郎氏指導
農學博士 橋谷義孝氏監製
三十二日量(包裝) 百五十錠 一圓七十錢
錠劑百錠 一圓三十錢
大阪・東京 田邊商店

セルロイド
下駄張用各種附屬品
接合液(美しいカタログ呈) 卸小賣
川上耕治商店
大阪市東區谷町[illegible]

商業登記公告
●臺北中央市場株式會社(臺北市[illegible])取締役兼代表者[illegible]、取締役[illegible]、取締役中村治郎、監査役[illegible]佐藤林吉、任期滿了ノ處昭和七年四月参拾日各重任
●[illegible]株式會社[illegible]監査役[illegible]、任期滿了ノ處昭和七年五月拾日各重任
昭和七年五月拾参日登記 臺北地方法院

大阪商船會社
[illegible]

近海郵船會社
[illegible]

果然・白色テロの暴擧 帝都を震駭さす
十五日白晝突如に起つた昭和の大不祥事件

壯漢數名官邸を襲ひ 犬養首相を短銃で射つ
鼻、頬とコメカミに當り 應急手當を加へたが絶望

(東京十五日發電通至急報) 本日午後五時二十五分首相官邸に〇〇〇服を著た七名乃至九名の壯漢が現はれ警衛巡査にピストルを亂射しつつ奥に侵入、女中と犬養首相にピストルを亂射し警衛巡査四名負傷した

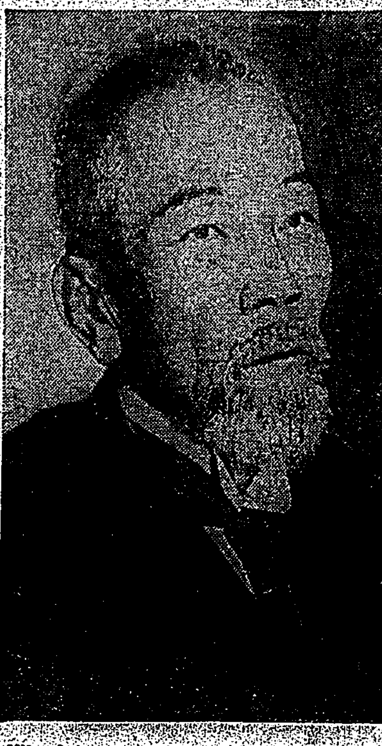

(別報) 十五日午後五時十八分五六名の〇〇〇〇らしき壯漢が首相官邸に押し掛け犬養首相に面會し矢庭に兩人の者が首相の兩腕を摑み一人が短銃を持つて二發發射、一彈は鼻から頬を、一彈はこめかみを射拔いた、直ちに青山博士の來邸を求め應急手當をしたが絶望の模樣である(號外再錄)

首相は絶望に陷る

(東京十五日午後八時十五分發電通至急報) 犬養首相は重傷絶望狀態に陷つた(號外再錄)(寫眞は犬養首相)

二名で首相の肩を摑み 『射て』の命令で發射
首相は夥しい出血で昏倒

【東京十五日發電通】十五日午後五時廿分頃永田町首相官邸に一臺の自動車で〇〇〇〇、〇〇各一名、〇〇一名、〇〇〇〇三名、〇〇一名計六名の者が乘付け首相に會見を求めたがこの時首相は來客と會談中であつたが護衛の阿部警部補が不穩の狀勢を看取し奥に入られては不可と注意した所、首相は〇〇連であるから會つて話さうと應接室に前記六名を招じた所内二名は首相の肩を摑み一名が『射て』と命令するや直ちに發射した、首相は左顳顬に一彈を、左鼻の下より頬にかけ又一彈の貫通銃創を受け兩手をもつて頭をかかへ夥しい鮮血にそまつて昏倒した

健氏の官邸で手當
近親者、枕頭に詰切る

【東京十五日發電通】犬養首相は遭難直後秘書官犬養健氏の官邸に舁込まれ帝大病院青山、本村兩博士が招かれて駈付け手當を施したが最早絶望の狀態となり午後六時千代子夫人、令息健、芳澤外相その他近親者は枕頭に詰切つてゐる

生命は取止める模樣

【東京十五日發電通至急報】帝大病院より青山博士駈付けて手當中であるが可成り重態なるも生命は取止める模樣である(東京午後九時十分發)

近親者の血を輸血

【東京十五日午後九時二十分發至急報】犬養首相の容態は急所を外れてゐるが出血甚だしく午後八時四十分近親者の血を取つて輸血した

警視廳内にも爆彈を投じ拳銃を放つ
直ちに自動車にて逃走

(東京十五日發電通至急報) 本日午後五時四十分頃〇〇らしき服裝を爲せる怪漢が警視廳内に手榴彈二發を投じ更にピストル二發を放つたので之を逮捕せんとしたが果さず怪漢は自動車で逃走したので、警視廳及び東京憲兵隊では直ちに非常召集を行ひ犯人嚴探中(號外再錄)

讀賣記者と宿直員 彈丸命中して重傷

【東京十五日發電通至急報】十五日午後五時頃警視廳表玄關に一臺の自動車が何處ともなく疾走し來り停車すると見るや車中から鼠色洋服を著用した一壯漢が現はれ警視廳に向つてピストルを發した、音響を聽いて警視廳内から多數警官その他が玄關に出て之を見んとするや壯漢はこの一群にもピストルを見舞ひ忽ち自動車に歸り「日本國民に檄す」と題する檄文を撒布しつつ二重橋廣場に疾走し去つたこの騷に讀賣新聞記者高橋氏は脚部に、警視廳宿直一名は下顎に何れも彈丸命中し重傷を負つた

次いで政友本部に到り 更に爆彈二箇を投ず

(東京十五日發電通至急報) 十五日午後五時四十分警視廳を襲擊した自動車に乘れる怪漢は内幸町政友會本部前に來り本部前門玄關目掛けて手榴彈二箇を投じ一彈は不發に終つたが他の一彈は石疊の上に大音響と共に爆發したるが人命には被害なしこの音響に附近の人々集り犯人を追跡したが犯人は逸早く逃走した(號外再錄)

同時刻、日本銀行と牧野内府邸にも投彈
更に三菱本社をも襲擊

【東京十五日發電通至急報】午後五時半日本銀行にも爆彈樣のものを投じた爆音高き中を怪漢は更にピストルを亂射して引揚げた

(東京十五日發電通至急報) 同時刻頃牧野内府邸にも爆彈を投じて逃走した犯人があつた

(東京十五日發電通) 警視廳にピストルを發射し手榴彈を投付け政友會本部を襲うた壯漢は同時刻日本銀行、三菱銀行、牧野内府官邸にも手榴彈を投付け逃走した、犬養健氏も負傷せる模樣である

巡査を射ち倒した後 邸内に手榴彈を投ず
その儘伊皿子方面に逃走

【東京十五日發電通】三田豪町の牧野内府宅を襲つた犯人は黒色のシボレー自動車を横付し〇〇〇〇の服裝を付けた男がその中から現はれ請願巡査と押問答の末突如ピストルを亂射し巡査が倒れるのを見た上背廣服の男が降り立つて二發續け樣に手榴彈を投げ込みその儘自動車で伊皿子坂方面に行方を晦ましたので後から駈付けた二名の巡査は唯呆然と手が出せなかつた

緊急重大閣議を開き 政府、善後對策を協議

【東京十五日午後九時二十分發至急報】政府は事件發生と共に緊急閣議を開き芳澤外相は五時五十分官邸に駈付け鎌倉から自動車で駈付けた荒木陸相が午後五時四十分到著を殿に全閣僚參集緊急重大閣議に入つた

首相の容態

【東京十五日發本社特電】輸血をしたる犬養首相のその後の容態は何分老人のこととて意識次第に明瞭を缺き十一時の容態は依然として危險狀態を脱せず、本日内閣よりの發表に依れば午後八時三十分首相の狀態は左の如くである

體温三十六度二分、呼吸三十、脈搏九十

傷はコメカミ部と鼻との二箇所出血は重症の程度である

首相官邸護衛の田中巡査絶命

【東京十五日發本社特電】首相官邸にて飽くまで犬養首相の身邊の護衛に任じた麹町署の田中巡査はピストルにて狙撃され同夜九時絶命した

號外發行

本社は十五日夜帝都における不祥事件につき號外を發行した

院長病氣全快ニツキ本日ヨリ從前通リ診療開始致シマス
臺北市大平町二丁目 電話二八七一番
増全齒科醫院

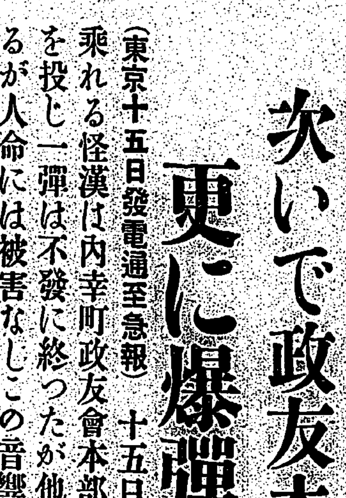

五月十五日より二十三日迄
熊本市某家整理品
新古刀劍破格賣立會
會場 西門市場稻荷神社社務所二階
熊本市 會主 高橋慶次郎

鮎は今日から解禁
御宴會に夕涼みに是非御越し下さい
川端町 新茶屋 電話八二五番
川端町 清涼亭 電話五四六番

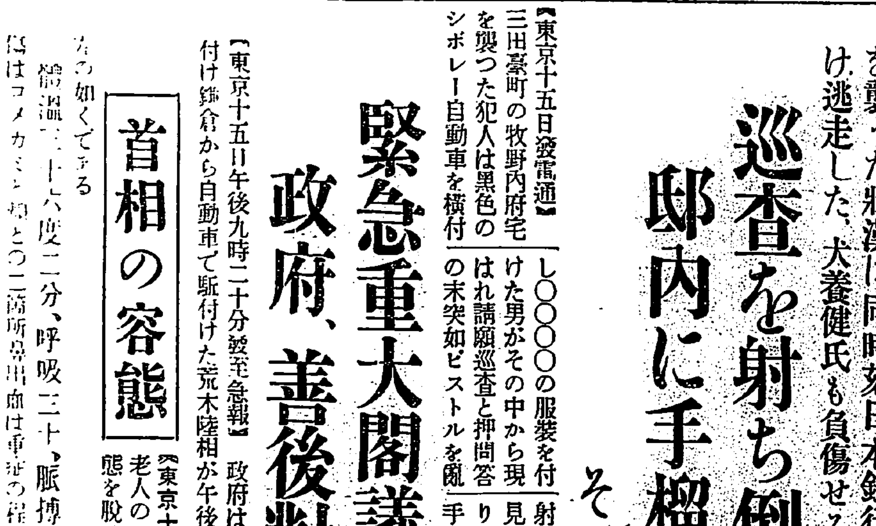

產業ページ

蓬萊米　十年間の發達
本年の第一期作は昭和元年より多い
産額でも本年は新記録

本年第一期米は耕作の縮小に伴ひ[illegible]の米價暴落に驚かされて作付減少し總面積では二十九萬三千八百八十七甲、内蓬萊米だけで十八萬九千二百三十八甲と何れも本島新記録[illegible]

米作史

大正十一年以降の米作史を見るに蓬萊米が内地種米として作られたのは[illegible]で始めて内地種に現はれたる大正十一年以降十ヶ年間の作付面積を見るに二期作としての蓬萊米は昭和元年の十萬二千八百六甲を最高として昭和四年の十萬一千七百六十甲がこれに次ぎ四年は激減し五、六年[illegible]昭和六年の五萬四千九百三十六甲が最多で、五年の五萬四千三十八甲七千甲之に次ぐ本年第一期の一萬九千二百餘甲は昭和元年の十一萬二千八百餘甲より多きこと七千四百餘甲である

昭和元

年は稀な豐作で[illegible]因の爲に不良であつたに反し本年は四月以後天候順調で雨量も充分であつたので今年は[illegible]一般に平年以上の豐作を見越されてゐるから收穫高に於ても昭和元年より遙に多量を作るものと見られる、文二期作は今後の米價如何にもよるとはいへ、八九年期の蓬萊作付は七八年期に引續き減少方針であるのと臺南大地作付城に於ける中期作が約五萬甲に上り之が大部分蓬萊米として[illegible]

二期作

に編入せらるる筈であるから二期蓬萊米の作付面積も更に新記録を作るに相違ない大正十一年以降の一、二期作別作付面積は次の通りである(單位甲)

作付面積

年	一期作	二期作	計
大正十一	四	〇、一	四
十二	[illegible]	[illegible]	[illegible]
十三	[illegible]	[illegible]	[illegible]
十四	[illegible]	[illegible]	[illegible]
昭和元	[illegible]	[illegible]	[illegible]
二	[illegible]	[illegible]	[illegible]
三	[illegible]	[illegible]	[illegible]
四	[illegible]	[illegible]	[illegible]
五	[illegible]	[illegible]	[illegible]
六	[illegible]	[illegible]	[illegible]

一、二期合計では昨年の十四萬七千餘甲が最高で五年の十三萬五千餘甲、三年の十三萬四千餘甲、昭和元年の十二萬三千餘甲といふ順位である、次に

收穫高

を見るに一期作では六年の百二十萬二千餘石が最高で三年の百二十七萬四千餘石、元年の百十七萬九千餘石、五年の百九萬五百餘石といふ順位であるが第二期作は五年の七十一萬五千餘甲が最高で六年の六十三萬五千餘甲之に次ぎ以下四年、三年、二年といふ順位で、一、二期合計では六年の百九十萬八千餘石が最高記録で五年の百八十萬六千餘石が第二位、三年の百六十二萬四千餘石が第三位となつてゐる、大正

十一年以降の一、二期[illegible]

收穫高は次の通りである(單位石)

年	一期	二期	計
大正十一	[illegible]	一	[illegible]
十二	[illegible]	[illegible]	[illegible]
十三	[illegible]	[illegible]	[illegible]
十四	[illegible]	[illegible]	[illegible]
昭和元	[illegible]	[illegible]	[illegible]
二	[illegible]	[illegible]	[illegible]
三	[illegible]	[illegible]	[illegible]
四	[illegible]	[illegible]	[illegible]
五	[illegible]	[illegible]	[illegible]
六	[illegible]	[illegible]	[illegible]

即ち本年一期蓬萊米の産額は作付面積から見て不良作になら限り昨年同様とすれば百六十四萬七百八石、平年作として二期米の作付増加を考慮に入れると本年の蓬萊米總額は優に二百三十萬石以上に上るものと觀測せらる

丸糖の前途
現物取引のみとなつて妙味あり

十二月末除出[illegible]丸は丸糖東京掛六三〇袋、横濱掛四〇〇袋、名古屋掛八三〇袋、計一、八六〇袋を、十三日迄除出帆スラバヤ丸は丸糖東京掛一、三三〇袋、横濱掛三、三〇〇袋、名古屋掛二、九八[illegible]

ロシアの小麥買付
十八、九萬噸

【大阪十四日發本社特電】十三日著社入電によれば露國商社は引續き加奈陀で小麥を買付てゐるが最近十日間に濠洲の奈陀等から露西亞が仕向として買付た小麥は十八、九萬噸に達してゐる

各州下の本期米作狀況視察記
米穀檢査所　西村氏(談)

米穀檢査所の西村氏は本月一日より十日間に亙つて加賀見之吉氏と共に全島各州下の米作狀況を視察したがその談によると各州下の作付及收穫前豫想は嘉義郡元氏の報告通り一般に頗る良好で殊に甘蔗よりの轉作が今年は甚だ多く各州共水稻作付甲數は增加を見前期よりおしても例年より收穫は多いわけで品種は高雄州下の蓬萊作付甲數五一七八甲の内六五號は八割五分、臺南州七、五五八甲の六割、臺中州四三、三二〇甲の八割、新竹州の四一、三四〇甲の四割、臺北州の五二、〇〇九甲の一割、新竹に昨年に比し各州共六五號の作付面積が增加し然も相當の成績をなしつつあるは蓬萊米の上に甚だ結構な事で殊に各州共に優良品種及蓬萊米の價値の上に全力をそそぎ頗る理想的狀態にあるは特筆すべきであらう臺北州に於ける六五號の普及も昨年一期に於ては僅かに一八〇甲なりしが今期は一四一、九九二甲の增加で其他蓬二號六、一八〇甲、中村三、〇八甲、相川一、九八〇、一四八六甲

七甲、竹成二三〇甲其他四九甲、臺北一號一六八甲、在來種は作年と大差なく、北の内臺北一號は州にかて本年より奬勵品種に加へ其の系統は明治と嘉二號を交配育成せしもので非常に強靭な生育を遂げつつあり、肥料は多肥に良く餅へ病蟲害に強く收量も相當多き

米穀座談會 (4)
農民の安定策
米專賣は實行難
石を抜けば蓬萊米はモット高く賣れる

【貝山氏】段々と時間も迫り話も進んで來ましたが、現政府の政策として計劃されてゐる米專賣法につき加賀さんの御意見を拜聽いたしたい

【加賀氏】私は[illegible]何でも反對です、現政府が米專賣を持ぎ出したのも然するに農業政策の行詰りを緩和したものである、此で米專賣といふ政策殆んど稼失敗である、政府の案を見ると生産者から三千二百萬石を買上げ同數量を買下げることになつてゐる、之に要する資金の問題とか、生産價の上昇行詰り改正されたものだが米價は必らく自然に落在すべきだといふ話と農民の生活を安定せしむる方法は米穀法の運用以外にないではなく私は米專賣法はその必要がないものと確信してゐる、米穀法の改正も從前の米價本部が多く失敗に歸し農民が立行かないので七人の委員が

を如何にして圓滑ならしめるか等多くの難點がある、專賣の可否をきはめずして其他の方法を研究するのは主客を顚倒するものである

【貝山氏】米專賣法に就て[illegible]

を急め當業者も早晩それが實現するものと感ぜしてゐるやうですが

【加賀氏】米專賣法には民政黨でも贊成して居る、農民に安心を與へ農民の生活を保護し徹底的に農村人を安定せしむる途は米專賣の外なしといふのである、而も一方消費者側の立場を無視することも出來ないから國や當軍の手を汚して[illegible]やうな利益主義ではなく米專賣ではつてゐる、併し實際問題では米專賣は全然政府が利益しないことになつてゐる、併し實際には小作法案さへ未だ出來ないのだからそれよりも遙に困難な米專賣が出來やう筈がないといふのである

【松井氏】米專賣以外に農民の生活を保護する方法がありませう、例へば自作農創定の如き

【加賀氏】これも[illegible]

れてゐるが一向モノにならぬ、根本的に引合はないのだから……

【松井氏】農村の疲弊は急外に甚だしく學者は之を自然に放任して避けぬと云つてゐる

【加賀氏】だから米穀法を運用し無理な點上などやつて安く拂下げる……食糧國の利益の爲め二三千萬圓乗てたつて何でもないといふのである、一方消費者に取つては生計費の中でも米代位に知れたもの、消費者よりも生産者の方が救濟されるわけ……大日本米穀會では政府の農人保き[illegible]に避け萬更置確認撥することも出來ぬといふ意を私して米專賣問題を議題日に研究することとなり之が決議したのである

【貝山氏】内地に於ける蓬萊米の評判、嗜好等を高橋氏から伺ひたい

【高橋氏】昨年來蓬萊米の宣傳も大に徹底されたので蓬萊米の聲價も揚がつて來た、殊に中部米は味が好いといふので歡迎されてゐる、唯だ白米屋に曰はせると石が多くて困るといふ、石がなくなればモッと高く賣れるだらうと思ふ、關西米に就て申せば小粒は關東に大粒は關西に歡迎される、小粒は粘力があつて炊き立ての御飯が美味しくたべられるが、冷飯になるとベタつくのでお茶漬には向かない、大粒は炊きたてには花が散りたやうに見えるが冷飯になるとサラサラしてお茶漬には持つて來いである、蓬萊米に對する東西の嗜好も一様ではないが東京には小粒が喜ばれるのである

【貝山氏】米界の現狀及び將來での適切な御話につき種々有益なお話を承はり有り難うございました、皆さんの御話は活字に記されて各位に厚く[illegible]申上げます(完)

各製糖工場終了期
壓搾終了は二十工場

新式製糖工場四十六ヶ所中十四日迄に壓搾終了したのは二十ヶ所にして殘り二十六ヶ所は今月中頃から月末迄に終了することになつてゐる、終了工場は臺灣五、明治六大日本二、鹽水港四(岸內第一、第二工場共)新高三(彰化第一、第二工場共)である各社別工場終了日を示せば

工場	月日	工場	月日
臺灣製糖			
橋子頭	五、二五	後壁林	五、一
阿緱	五、一七	東港	五、一七
車路墘	五、二三	三崁店	五、一七
灣裡	五、一六	埔里社	四、二八
臺北	五、一	旗尾	五、四
恒春	四、二三		
明治製糖			
總爺	五、八	蒜頭	五、八
烏樹林	五、一〇	南靖	五、二二
蒜頭	五、七	南投	五、一六
溪湖	四、二〇		
大日本製糖			
虎尾	五、一六	斗六	五、一八
北港	五、二七	月眉	五、三
烏日	四、三〇		
鹽水港製糖			
新營	四、二四	岸內	五、二
花蓮港	五、三	壽	五、二七
新興			
大和	五、二七		
帝國製糖			
臺中	五、二〇	潭子	五、二〇
新竹	五、三一	竹南	五、三一
新高製糖			
彰化	四、一九	嘉義	五、八
昭和製糖			
宜蘭	五、二七	玉井	五、一五
臺東製糖	五、三一	新竹製糖	五、二五

大增產の玉井製糖所
前期より五割增

昭和製糖玉井製糖所の本期作業は[illegible]

芭蕉界の福音
バナナフートの出現
屏東農業學校の所産

州立

屏東農業學校では[illegible]芭蕉實の加工に種々苦心研究した結果最近生徒の努力は報いられて芭蕉果實の製菓利用法に成功し其の[illegible]物を各方面に配付して批評を乞うて居る、然るに[illegible]幼兒や病弱者の食料には好適で其使用法は少量の砂糖を加へて水で練つた後熱湯を注ぎ片栗粉の如くにして食べるのに適す所謂子供他の食料にもなる其の成分表に依ると

成分	
總[illegible]澱粉	九一、五四
蔗糖	七、七八
轉化糖	三、八九
澱粉	七七、六七
其他無窒素浸出物	八、二〇

となつて居り一斤に付販賣代二〇錢、包賃五〇錢で市場に出せやうとある

元來

芭蕉の加工は古くより諸家に依つて種々研究されて來つつあるもので、これが完全に市場の需用に應ぜられるやうになれば生果取引調節の上から言つても大きな功績があるものであり今後の發達に付き意を注げば香料の點で研究を要するものがありはせぬかと思はれるが更に有利なの製品化が[illegible]

資料

被等が[illegible]芭蕉の出現は確かに從來の一般食料の適用及輸出より生菓と製品の進出に進みつつある事に著目される點が大きく多い

集約的養豚の第一步を踏んだ
臺南州下の成績

最近養豚改良事業の上に特殊の成績を示して居る臺南州下でバークシヤ種の普及は今日注目すべき現象を示すやうになつた、州下現在の養豚數は六十一萬二千七百餘頭で前年に比し一萬三千三百餘頭の減を示して居るとは云へ生產數は四十七萬一千二百餘で前年より約二萬一千八百頭を增加し臺南州としては從來見られなかつた集約的養豚の初一步に入つたと見らるる程度に入つた、而して右に伴ふ現在の飼養成績に於ても從來

は十一萬九千九百餘頭の減少を示しつつあるに反しバークシヤは純種に於て約一千五百頭、同雜種は十萬五千百頭の增加であるが臺灣種に就て其の生產豚の比較に見れば本島種六萬三千二百餘の減を示して居る、一面バークシヤは一千六百餘頭、同雜種は六萬三千三百餘頭の注目するに足るべき增加を見せて居る事は一般農家の養豚管理上自覺期に入つた一現象と稱せられ今後之等の知識增進の上に期待す

豚の飼料は[illegible]は殆料用として米糠へ輸出し柏餅豚の[illegible]及澱粉類に屬して即效的に利き目多く成分は窒素四乃至八%、燐酸一乃至四%である

日清の花粕賣出

臺北の日清製油會社では今度大連の日清製油工場で製造してゐる花粕(名稱[illegible])を本島へ賣込むことになつた、此の肥料の原料は花粕と云つて滿洲の北滿に[illegible]

肥料界
慘落の一因は
生産販賣の無統制
重要産業統制法も有名無實

【大阪十五日發本社特電】硫安過剩漬物其の人造肥料は昨今市價の暴落甚だしいものがあり、市場は何れも暗憺たる狀態を呈してゐる、これが原因は本年度の需要が稀なる不振のためであるが、他面肥料自體に於て業界の矛盾がその最大原因をなしてゐる、卽ち業界生產販賣の不統制がその最大なるものでこれを商品について見れば硫安は販賣協定なる生産制限があるが生産については無統制である

販賣も

亦各社自由とされ僅かに外安許可制によつて外安からの脅威を緩和してゐるに過ぎない、次に過燐酸肥料業組合では協調的に行つてゐるが業界の矢先でもアウトサイダーとなつて居るのでウトサイダーとなつて居る、多木肥料は依然アウトサイダーとなつて居る、業界組合法による生産統制も有名無實にて何等の

效果は

ない、更に販賣方面は關東肥料商工同業組合が存在するが販賣の方法は依然依然たる特約店制度をとつてゐるので會社側の思切つた販賣は不可能とされ特約店制度の廢止も永年の慣習として一擧には改革出來ない立場にある、これらの問題は業界人各自の

自覺に

俟つべしとするも最も適當とされるのは上記の如く折角工業組合法による販賣統制がアウトサイダーによつて撹亂されることで、しかも組合法違反者として處罰さるべき者のものが特權にかられて營爲はこれを看過してゐる有樣で斯くては重要產業

統制法

も有名無實に等しいとの非難が高まりつつある

新竹竹南の製糖狀況
壓搾終了は月末

帝國製糖新竹工場、於ける四月三十日迄の壓搾狀況を開くに原料一九三、〇八六、〇〇〇斤、製糖高一六、一二三擔(外に粗製品九〇、〇〇〇擔)步留り一割五毛にて五月一杯に壓搾を終りて六月一杯に製品の製糖にかかる由又竹南工場は五月六日迄の壓搾原料九、二六〇、九五〇斤、製糖高九四、七四〇擔(外に粗製品二〇、〇二、(擔)步留り一割一分七厘以下で著しく歩留りの低下を見てゐる內地製糖工場の一割四分九厘は半製品を加算せるものにて半製品の步留りを七割五分と見て一割三分六厘と云ふのが實際の步留りであると

硫安輸出入の
制限問題を協議
制限は不要となる

【大阪十四日發本社特電】硫安輸出入制限の存廢に關する協議會は十二日後一時より農林省に於て開會農林省より工商省側より上に、今井商政局長、石原次官、商工省側より市島、加藤兩政務官吉野次官等兩關係官出席、最近の硫安市價崩落に對して今後の輸出入を如何にすべきかについて協議を行つた結果、目下輸出出國中のものは全部これを認可
一、三月以後十二月末までに月割を以つてこれを許可す
二、今後輸入出願中のものは本年七月以降十二月末までに月割を以つてこれを許可す
三、低價輸入は許可す
但し輸入の量は輸入出願中のものは此の限りにあらず
と云ふに意見一致した、これによつて本年度中に於ける輸出入は事實上全部決定されたわけであつて從つて制限規則は不必要のものとなつたのでこれを廢止すべしとの意見も出たがこれについては近く改めて協議することとなつた

新竹郡の
停滯茶
七十一萬斤

新竹郡下に於ける春茶出廠の生產價は摘採賃金焙製費四百斤に付四圓、製茶手入賃五圓、小作料六圓計二十一圓五十錢を普通とするが相場は十一茶十五圓內外、下等茶八圓內外位で、茶農の手取は[illegible]食べるものが無い赤字を元を見られてゐる、然も賣れさへすればいいが買手もホントウの相場が立たたぬ有樣で現在郡下の停滯茶は新埔八萬斤、關西六十萬斤、湖口三萬斤あり郡當局にては放茶にならぬ樣事種の方法に就て注意を與へ救濟方法を攻究中であると

ミードン米
賣約累計五千噸

ミードン米は低價の外十三日夕三井物產より同玄米新山中旬積二百噸を各賣込百五十斤に付き六十錢(前回の玄米は十四五十錢)で賣約した、此外加藤商會も引續き地方筋へ賣込み日本棉花も弗々賣り續けてゐる模樣でミードンの賣約高は累計五千噸に上つた模樣であるが沖の八志〇片と一片半高を報じ百斤沖五四六十錢に相當するも手持

花蓮港の砂糖積出高
產糖は五十萬擔

四月中の鹽水港製糖所花蓮港出荷は十二萬三千五百七十九擔價格百四萬一千六百七十圓であるが一月以降の累計積出高は三十三萬五千二百九十四擔價格二百七十七萬三千百四十三圓に達してゐる種類別に示すと左の通りである

種類	數量	價格(圓)
第三種雙目	[illegible]	[illegible]
第一種雙目	[illegible]	[illegible]
第一種車糖	[illegible]	[illegible]
合計	[illegible]	[illegible]

四月中仕向地別

仕向地	種類	數量(擔)	價格(圓)
東京	第三種	[illegible]	[illegible]
大阪	同	[illegible]	[illegible]
東京	第一種	[illegible]	[illegible]
大阪	同	六、〇〇〇	[illegible]
神戶	同	一〇、〇〇〇	[illegible]
東京	第一種	一〇、〇〇〇	[illegible]
大阪	同	二、〇〇〇	[illegible]

尚本期、糖作業は來る二十八日頃の見込で產糖高も四十八萬擔豫想が更に增加する模樣で結局五十萬擔を突破するものと豫想されてゐる

入港明海丸、二百噸は十日入港三池山丸で入著した、外米輸入許可二十五萬石の內今後に向け二十一萬石の賣込除地が殘つてゐるが當分不利の爲め今後活地相場が下らないと新規賣約も圓滑には引合ふまいとみられてゐる

基隆ページ
海港博計畫
絶好のチャンスだ

昭和九年の[illegible]基隆市會同盟會の總會を機會に港灣協會の總會

全國

港灣大會を新港に開催しようとする企圖が基隆港灣會で開催されるがこれは基隆港人士間に熾烈してゐるがこれは基隆人土間に港灣に對する認識が高まつて來た今日物になる港灣博會、と云ふところが築港完成から云ふとその二十年間の總經費事業完成でも新港の港灣施設が新興キールンの前途に一大光明を投ずるとき、港灣大會

內祝

では濟まされまい、近い例では小樽築港完成の小樽の博覽會神戶中ノ島中央卸市場の竣工地(三萬坪)竣功を機會に開催の「港灣博覽會」がある、前者は北海タイムス、後者は神戶市の主催で相當大規模のもので神戶では盛況を呈した、横濱の復興大港、大阪市築港完成の祝賀式も相當大規模に行はれたことに鑑みても本島で此の基隆築港の一段落を告げた

機會

に此種博覽會を開催することは誰もが首肯する所であらう

收穫豫想

	本期收穫豫想	前年同期比較	同
蓬萊	[illegible]	[illegible]	[illegible]
在來	[illegible]	[illegible]	[illegible]
丸糯	[illegible]	[illegible]	[illegible]
長糯	[illegible]	[illegible]	[illegible]
陸稻	[illegible]	[illegible]	[illegible]
計	[illegible]	[illegible]	[illegible]

本期に植付當時降雨過多と日照時少なき爲氣づかはれてゐたが其後天候回復病蟲害の發生少く殊に例年發生する泥負蟲の被害稀にして天候順調照込みも充分なる爲右の如、前期に於て前年同期より二千百六十四甲增加し收穫に於て差引一萬八千五百七石の增加を豫想されてゐる

新竹州の
第一回豫想

新竹州に於ける本年第一期作第一回收穫豫想左の如し(△は減)

作付面積

	本年一期	前年同期比較	同步
蓬萊	[illegible]	[illegible]	[illegible]
在來	[illegible]	[illegible]	[illegible]
丸糯	[illegible]	[illegible]	[illegible]
長糯	[illegible]	[illegible]	[illegible]
陸稻	[illegible]	[illegible]	[illegible]
計	[illegible]	[illegible]	[illegible]

洋灰聯合會
八幡製鐵所に加入勸誘

【大阪十五日發本社特電】セメント聯合會では十三日午前十時より大阪相互ビルに於て議委員會を開催、協議する所あつた
一、第一年率査定委員會
二、第四特別委員會
三、鑛滓セメント對策委員會
第一委員會では八月の總會迄に各社の能率査定を完了する事とし、又八幡製鐵所の鑛滓たる洋灰セメントに對しては生、販賣兩統制に關してその條件を決定の上八幡製鐵と交渉聯合會加入勸誘をなす事とした

新竹州の
地押調査

新竹州稅務課にては昭和七年度から[illegible]を行ふ事となり[illegible]ら新竹郡も毛、竹東、竹南、苗栗、[illegible]的大湖の九郡[illegible]を施してゐる

淋疾
革命的新藥の發見
前東京吉原遊廓吉原病院長　佐藤榮先生創製發明

ブラオンギン
ケンゴール

◇九州帝大旭博士發表

九州帝國大學教授旭憲吉博士が、世界に發表せられたる淋疾治療の[illegible]は內服劑のみによつては全治するもの非ず、適當なる觀劑の局所[illegible]によつてのみ、その目的を達する事を得べし」と論及せられ[illegible]に於て今日最も多く用ひられて居る、白檀油或はヘルサム[illegible]ルミトール等で、之等は在特殺菌力ある如く考へられてゐたが、現今では尿に殺菌力を附興するものに非ず、單に疼痛を減少し膿分泌を減ずるのみ」と論及せられ[illegible]

◇ブラオン銀の特色及作用

本劑は前東京吉原病院長として、十數年在任せられたる佐藤榮先生が、多年の實驗と學理に基き、最も合理的に完成發表せられたる淋疾治療劑にして、多數專門家に依りて、殺菌作用・收斂作用・淋菌外殺効力[illegible]

賞讚既に世界的!!

醫學博士　山田壽一先生曰く

今回前吉原病院長佐藤氏が多年實地臨床上の實驗と學理に基き發明せられたるブラオン銀「ケンゴール」はその主成分が治淋界の期待したる[illegible]

醫學博士　向井文吉先生曰く

余は今日まで、余の患者に對して、數百種にわたる治淋劑の實驗を行つて見た。併し期待を滿し得るものがなかつた。唯だ並に醫師としての責任を以て推奬し得るものは前東京吉原病院長佐藤氏の發明にかかる「ケンゴール」である。[illegible]

醫學博士　西謙一郎先生曰く

[illegible]ものと思惟せらる。

勞働者診療所長　ドクトル・メヂチーネル　馬島僴

私は藥劑の提灯持ちをする事は嫌だけれども役に立つものを推奬するのは社會人の務だと信じて居る。「ケンゴール」が大きな活字で新聞に出て來た時に、復か?例の?とまるつきり相手にはしなかつた。が中に書いてある醫家達の名前にあまり私の知人が多いので、こつそり、私の診療所でも使つて見た處がそれは意外にも良い成績を得たのでこれは無いと考へるに到つた。[illegible]

見よ!此の激賞!

本劑一度發見せらるるや昭和六年四月號婦人俱樂部四頁効力絶大なる「ブラオン銀」の發見同年五月號講談俱樂部及び富士誌に「ケンゴール」の合理療法として同年七月號現代婦[illegible]

東京市芝區三田通新町十三番地
日東藥化學研究所

臺灣總代理店　臺北市新起町一丁目　ヒラノ藥局
代理店　臺南市本町三丁目　角谷愛國堂
同市白金町三丁目　三輪養元堂

臺日漫畫

第十二卷五百五十二號

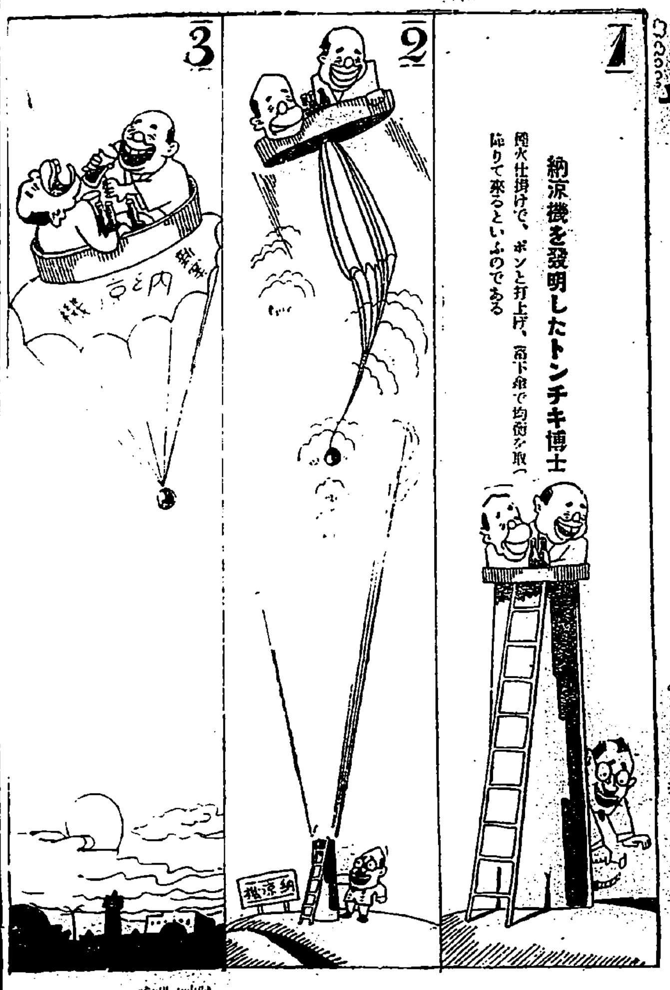

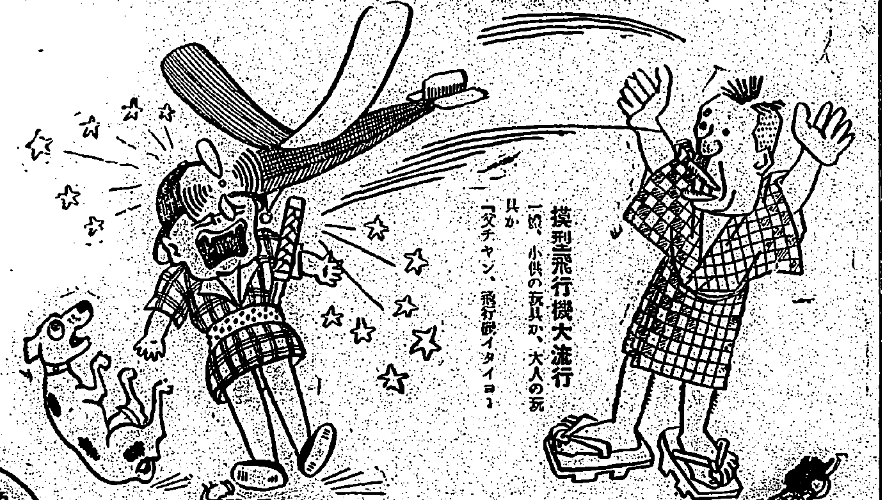

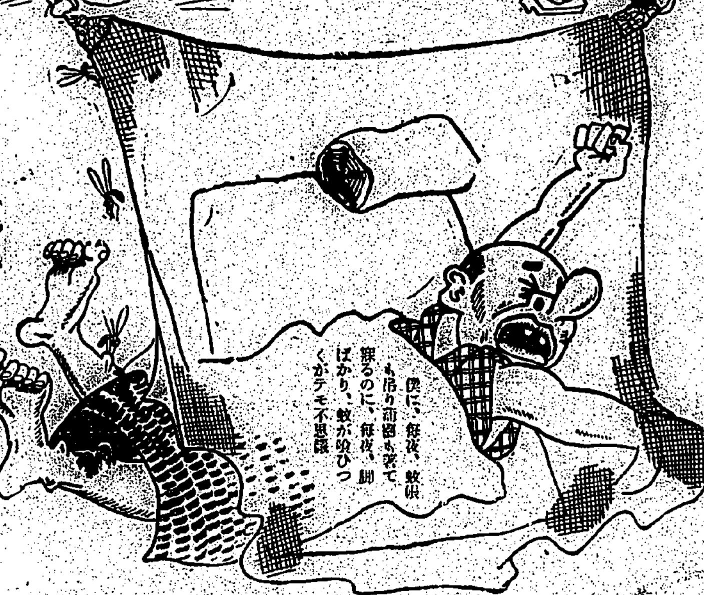

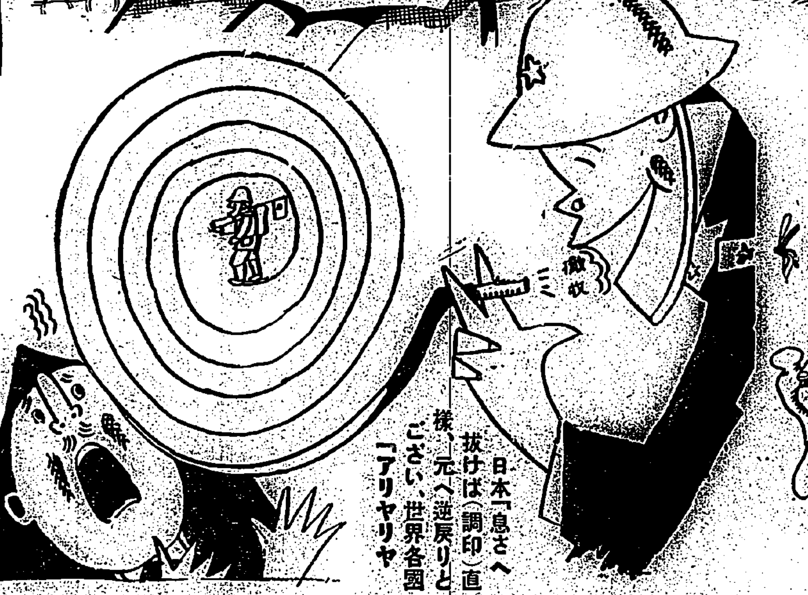

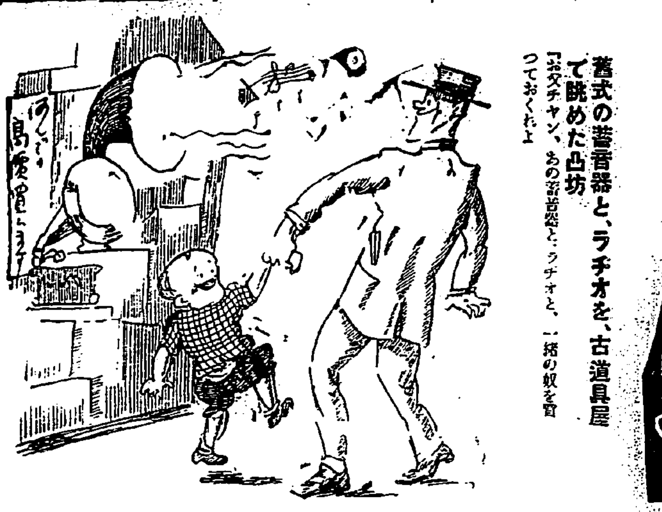

滿洲形勢若再惡化
圓卓會議當暫時不開
外交部長羅文幹氏所談

十四日南京電。外交部長羅文幹氏。十三日前十時。對記者團。言日華停戰協定中。有秘密附屬文之風說。斷絕對無此事。而提示協定文書。于否定後。聲明如左。

據外聞所傳。日本爲圓卓會議其他。欲派遣代表。面我國關上海問題。欲以與東三省問題。一擧解決之。現英美命公使去上海。滿洲形勢若再惡化之際。圓卓會議等。暫時不開。

張學良近赴南京
對滿策或大變化

十四日南京電。據國民政府發表。張學良就山海關問題。欲與蔣介石協議。擬近由北平赴南京。直接對蔣介石請訓。又在山海關之何柱國。就該善後策。又學良之南下。不獨爲此問題。而就對滿洲策及北方對關聯問題。亦當與蔣會談。殊如學良之對滿策。料或生出一大變化。頗爲注目。

國民政府排日取締
因日軍全歸內地

十四日上海發電通。我官邊所接情報。國民政府。以日本軍全軍歸還內地爲意外大喜。中國一邊。自主的決定排日取締方針。已對天津方面。發出命令。

臺南地方
望雨情殷

臺南地方不雨已將一月矣。日來天氣漸熱。以是農民之望雨彌切。如新化郡之虎頭埤。新豐郡之依仁。許縣兩圳〜所蓄水量。漸次減退。若再旬日不雨。灌漑之水。終有告乏之虞。際茲第一期作。方在出穗期。及時需澤。倘得霑潤則豐穰可期。倘或仍晴霽相繼。誠恐被害田畸。爲數當不少也。

岡山畜產會
技術員磋商

岡山郡畜產係。去十二日上午九時。召集郡下各庄技術員。在岡山公會堂內開磋商會。附議事項如下。一、名古屋種鷄改良部落選定之件。二、積牡及種牝牛種付獎勵之件。三、採肥養豚獎勵件。四、產豬獎勵之件。五、關于畜牛去勢之件。六、畜產業視察之件。七、關于委托購買種畜。八、關于治療用藥品設備之件等。開昭和六年度分種牡及種牝牛種付獎勵金交付之件決定依左記點數照抽籤而定之。

一等一點　二等二點
三等三點　四等四點
五等五點

對公校兒童
業佃講話

新營郡業佃會。依昭和七年度計畫。對將來農村。各公學校六年生畢業[illegible]鼓吹業佃精神。及努[illegible]其業佃自由講話日程。依左記日程。特派野津農務。池田業佃會兩主任。及事務員陳庚金三氏。出張講話。五月十九日午前鹽水。鐵線橋。午後番子厝。柳營二十日午前番社。果毅後午乔小脚腿二十三日午前海豐厝。前大埔。午後安溪寮。二十四日午前後壁。關子嶺。午香菁寮。二十五日午前新營等各公學校。

巨金賞下女
辭不肯受
更買物品贈之

臺北市某大商行一支配人。日前到員林街。投宿街內東洋館客寓。至翌朝將歸時。由皮包內。抽出一枚五十圓票。欲賞與同旅館下女勝子。勝子見其賞金多。不敢受取。即時送還之。後該支配人。更換物品贈之。聞該女中。係內地某高女出身者。年二九。貌頗美。善待客。一般男性垂延數丈。近將與某相當人士結婚云。

苦夫不德
服煐油自殺

新竹市北門飲食店營業人林金塗之媳婦黃氏順。年二十四。其夫嫖蕩。勸戒之不聽。屢次鞍鬧。去十二日正午。在房內服煐油自殺。苦悶中延醫施救。業已不及云。

臺北新竹兩州春茶
失收三成品質極佳
殖產局下茂屬視察談

督府殖產局。最近特派特產課下茂屬。其他數人。查勘臺北新竹兩州茶園。本期茶況。凡一禮拜。去十三日。經已歸府。據其所言。略之如左。本期茶園茶況。一經視察。比之前年。失收三成。似乎天有意調節。自然制限之者。品質絕佳。數量極減。且茶戶茶工皆特致意採摘。例年一心。採摘四葉。本期只摘其半。製造亦特留心。釜茶戶多能自營自制。結果製品佳良。爲從前所罕覩。茶商理當照貨論價。庶幾不負茶戶之苦心。而其苦境。有以寬和幾分矣。

特別金融制調查會
議發行券改正案

十四日東京電。第一回特別金融制度調查會。十四日午後一時半。開于藏相官邸。會長高橋藏相以下各委員出席。附議日銀發券制度改正案。由大久保銀行局長說明後。預行審議。

陸軍滿洲事件費
一億二千萬圓

十四日東京電。滿洲事件費陸軍份。決定一億二千萬圓。于次回閣議決之。

陸軍首腦部會議
協議對外重要問題

十四日東京電。陸軍于十四日午前十時。開省部首腦部會議。繼十二日會議。協議對滿洲。對上海。對俄。對華。對聯盟等當面重要問題。

是々非々

羅東郡下各街。自數年前設立業佃會以來。惟競爭件數。未聞有獎勵拔粹何也。（疑問）

淡水祖師廟自籌建之議起。許丙氏。即寄附土地。李文桂氏。不惜捐老軀盡瘁。其役鍬把者。則有盧信組長。及林事務理事。寄附巨款。之其他街庄各保正。及諸有志。亦分任各部委員。協力贊襄。今工事落成在即。願該地出身者。會遇在臺北市諸賢。亦當發願捐之也。（派下人熱望）

[illegible]鷄之消毒驅除。聞西藥店有販賣藥品。所爲指教其名。以便往購。（一初栽培者）

瑞芳

郡守巡視

安詮院基隆新郡守。訂十七日初巡視瑞芳。

寄附表彰

在後宮瑞芳鑛山主。爲包辨採掘救當之高文秀氏。當昭和五年秋。石底將察官吏派出所改築之際。會自發的。寄贈該改築費。百圓。而後宮氏。亦寄附二百圓。中瀨臺北州知事。於月十日。對兩氏。表彰其美舉云。

戶稅實查

瑞芳庄第一期戶稅實地調查。自去月來。於庄長監督之下。財務係員一同。徹夜象行。本年之調查備極精細。聞按至月半。全部告成。

臺中

開灌佛會

臺中市錦町。佛教講堂。去十三日。爲釋迦牟尼佛降誕紀念。舉行獻花灌佛會。有多數善信男女參列。

帝糖完廍

臺中帝國製糖工場。昭和六年期製糖。按來十七日可得壓榨終了。

兒童見學

臺中市村上町公學校。學童全部。去十四日。各由職員引率。高等科一二年赴東勢。六學年赴豐原。五年生往彰化。四年頭汴坑。三年冬瓜山。二年樹子脚。一年水源地。爲見學旅行及遠足。俱於同日歸中云。

員林

煙小總會

員林郡員林煙草酒類小賣人組合。訂十六日午前九時。在員林公會堂。開第六回通常總會。而池浦組合長。日前出席於臺中專賣支局。主催組合幹部會議時。在驛場以腦溢血現入臺中醫院治療中。故當日總會議長。決以魏副長代理之云。

旗亭移轉

街內各料理店皆甚狹隘。且建物腐朽。難堪使用。今般移轉之議定。遵郡當局計畫方針。決定移轉於公會堂前通。現由屋主建築宏大洋式店舖。俟告竣時遷徙之也。

南投

知事來巡

竹下臺中州知事。本定四月二十八日來巡。嗣因便宜上。延至去十二日始登途。午前十時餘。由中南線機動車到。郡守以下多數出迎。首先詣神社參拜。後到郡衙。薇公室。受一般之謁問。更聽取事務報告然後巡視郡役所。稅務出張所。街役場。小公學校。菜芳館等。中食後。赴草屯分室。視察。樂營農倉之草屯信組。公學校等。傍晚歸中。

惡漢毆人

去十二日午前十時頃。明糖南投工場附近。有來自新庄方面之耕作者。被一不知姓名之惡漢。毆以石塊。其人大聲呼救。工場員並出。急將其人捕下。其人自爲尋仇。欲得而甘心者。今見此人貌與之同。故毆之。豈知是誤。今願來往公醫處治療。代償藥資。案信之。聽其率被害者向街內而去。豈知其人非是實意。故爲此辭。實欲圖脫身之計。是以兩人共行至公園運動庭角。故下被害者。急向軍功寮方面而逃。被害者追之不及徒呼負負而已云。

嘉義

理髮證書

郡下本年度乙種理髮試驗。月前在衛生試驗室執行。日前發表合格者二十一名。已由嘉義郡警察課。一一交付以合格證書。

商工總會

市內小商工信用組合。去十四日午後一時。假公會堂。開臨時總會。附議事件。一、理事幹事各一名補缺選舉。二、組合定款第十四條中一部變更。三、餘裕金預入銀行追加等各件。

生徒視察

朝鮮平安高等女學校生徒一行四十名。定十七日午後二時來嘉。參觀農事林業兩試驗場。至早視察阿里山。轉赴南部。

人事

▲嘉義市魏少文氏令堂魏施氏竹葬儀。去十三日午後三時半。在金生堂藥局執行。會葬者二百餘名。

三共の薬品

脚氣に

ORYZANIN

オリザニン

農學博士 鈴木梅太郎氏發見

榮養素ヴィタミンBの世界的始祖…學界に於けるヴィタミンBの標準品……

脚氣に對するオリザニンの效果は既に決定的事實であります

各型の脚氣、即ち衝心型、浮腫型、心臟型、麻痺型は勿論、姙娠及び産褥に併發する脚氣、乳兒脚氣並に人乳中毒症、重病經過中に併發する脚氣、眼並に聽器障碍の脚氣に因するもの等は、總てオリザニンの應用によつて急速に快癒することを多數實驗報告が立證してゐます。

オリザニンは又、次の場合にも亘效を奏します

1. 姙娠嘔吐とオリザニン
初姙婦にして惡心嘔吐を訴ふるもの……經産婦にして毎常嘔吐に苦しむ者……共にオリザニンの内服によりて消散し、却て食慾増進し、便通も佳良となり、産後の乳汁分泌もよく、生兒肥立もよいと言はれます。

2. 重病經過中にオリザニン
重病殊に腸チフス、肺結核等にて高熱あるものは屡々榮養障碍を來す。脚氣と名づけられないまでも之に類した症狀を發來すると言はれます。此の場合、オリザニンはよく急速に此不快な障碍を除き病機の經過を良好ならしめることが立證されてゐます。

3. 人工榮養兒とオリザニン
人工榮養兒（牛乳、煉乳、粉乳乃至チ、コ等を以て哺育せられる幼兒）には屡々發育の障碍、消化不良及び榮養障碍が現はれます。是等障碍の一部分はヴイタミンAの缺如によることあるも大部分はヴイタミンBの缺乏にありと云はれます。從つてオリザニンが良效を奏する所以です。

4. 運動競技者とオリザニン
オリザニンは、スポーツマンの心臟力を强め、疲勞を防ぎ且つその疲勞恢復を迅速ならしむる事實が經驗者間に知られ、此方面の需要も日に昂りつゝあります。

【オリザニンの由來】
オリザニンは、東京帝國大學教授農學博士鈴木梅太郎氏の發見に係り、ヴイタミンBの世界的始祖にして、發賣以來既に二十餘年、大方諸家の幾多の實驗を經、今や醫藥として亦榮養素として各方面に效果の顯著佳良なることを認められ、治療界に於ける聲價は彌々昂まつてゐます。
本劑は目今時流を逐ふて簇出しつゝある多數の類似模倣品と全く其選を異にする優良品であります。

【ヴィタミンB劑選擇上の主要件】
ヴイタミンB劑を選擇するに當つて、最も主要とする條件は、毎製品の效力常に一定し且つ不變たるべきことであります。ヴイタミンB劑の效力は、その原料によつて又その製法の如何によつて多大の差を見ます。而して現今尚ほ化學的には效力を測定し得る良法がなく、すべて動物實驗に據らねばならないのであります。
我がオリザニンは、毎製品嚴密なる生理學的試驗に據てその效力を準定し、市販に供しております。從て效力は一定で、今日までの經驗では又不變なことが證明されてゐます。

賣品種類｜液 100瓦入 500瓦入｜末 30瓦入 150瓦入｜錠 (0.5) 100錠入｜錠剤 50瓦入 500瓦入
他に、液、末の大量入及び注射液、强力オリザニンの各種あり

（說明書進呈）

本社 東京日本橋區室町　三共株式會社　出張所 大阪・臺北・ほか

獅子を蒐める趣味の小松吉久老

その他書畫、生蕃物等々

蒐集趣味も隨分流れて歩いたが世に存在する品物に際限がないのに随つて蒐集趣味家も次から次と限りなく出現しその種の盡きるところを知らぬ、今回はその篩に老いた界に活躍しつゝある小松吉久老の蒐集にかかる百獣の王たる

獅子の蒐集趣味を紹介しやう、記者が小松老の獅子乳をきかんものと市内大正町五條なる氏の宅を訪れると玄關といはず應接間といはず、さては廊下に至迄に本棚に配する所の獅子の彫像あるはいはずもがな生蕃物、書畫等の蒐集品や研究資料が所狭きまでに陳列してゐるシシの話だけを聞いて歸つては勿體ないと思ひ

此の外 にどんな蒐集品があるかと尋ねたら自分は奥行淺く多方面に亘つて

長唄を引合に獅子の縁起を說く

〈日『齒磨の廣告は困る』〉

先づ蒐集の動機からお話します、明治三十六年だつたと記憶します、が獅子の畫材を或友人に貰つたことからこの趣味が始まりました、その文句には『百獣司之王獅子』とありました

◇…**獅子は** 古より『百獣の王』『獅子奮迅の勢』などといはれ寳獅として他の追隨を許さない豪放無類なところを謳はれて來ましたが私もこの獅子の風貌にあやかつて其の趣味を雅び趣し人性に落ちない様すべての事に努力したいと感ずるところありそれからはこの獅子に興味を持つて集め出しました、最初はシシにちなんだ畫材を集めてゐましたが後には印材の外シシに關係した文房具へ例へば水滴、硯屏などにも手を出し今では香爐、香合、香筒その他神社などに奉納してある形のものに至るまでその数無限

いろんなものを集めてゐるんですがベラ〜としやべつて仕舞つては英雄閑日月の仕事として餘り多過ぎる嫌ひがありましたあの年をしてクダラヌものを得意になつて集めてゐるとの誹りを免れまい、マア〜さう追及せずに勘弁して呉れ給へアハハ…どれをとつても人に負けない蒐集の腕前を持つてゐながら獅子と書畫だけに話を局限する、それではといふので他の趣味談を後日にゆづり獅子のはなしを聽く。

（寫眞は獅子の群像に圍まれてゐる小松老）

◇…**數百に** 及んで仕舞ひました、これを材料別に見ると自然木、石、陶牙、金、銅、錫、鐵、陶磁器などです自然にしらずしらずの間に集つた之等のものについて或は時代に從つてその沿革を見、或は作家の…ちぐり鑑しておる次第です、器を材料としたものについていへば遠くは漢代から唐宋を經て宋代に及びまた日本の時代に於ても藤原、鎌倉、伊萬里、京都など各地のものが集つてゐます、さて

◇…**獅子は** 古來神社の…して縁起ものに用ゐられてゐる、すなはち神社の前には必ず獅子が居り獅子舞は古來慶け厄除ひの儀としてめでたきことにされ歌舞音曲にもて囃やされてゐます、我國の歌舞伎には獅子頭をおどることと多く長唄などにも越後獅子、石橋、望月、執著獅子、連獅子などがある通りめでたいものには獅子はつきものです、而も越後獅子の如きは長唄中の王者といはれてゐるではありませんか、茲に

◇…**長唄の** 綴りの文句を一、二あげて見ますと

越後獅子 牡丹は持たねど越後の獅子は、己が姿を花と見て庭に咲かせたり咲かせたり

連獅子 夫れ牡丹は百花の王にして獅子は百獣の長とかや、實に此上なき獅子王の勢ひ靡かぬ草木もなき時なれや萬歳千秋と舞納め舞納め獅子の座にこそ直りけれ

支那に於ても矢張り同様に獅子は喜ばれ帝王の座の後方には必ず一對の獅子が置かれてゐる、日本でめでたい時に獅子舞をやるといふことは從來神事にこの

◇…**獅子舞** を用ゐてたといふことの遺風でせう、卽ち後代のものは往昔のそれを俗化したものといへます、併し三越の前にある獅子やライオン齒磨きの獅子公はどういふ譯のものでせうかね、ハヽヽ……（記者曰くなるほど小松老のいふ如く獅子はめでたい瑞獣で祈に祥瑞として用ゐられるが『獅子身中の蟲』など思い意味にも使はれることもある）

◇…**骸骨の** 蒐集家として知られる東京の三田林蔵氏（私さて話はかはりますが日本第一の平東征公、山内瑞雅博士、岡田三郎助氏、桂太郎のお嬢さん、外人では納札で有名なスタール博士など内外の學者文人政治家等がその門をたたくといふ）でさへ敬遠して『ガイコツも同じやうなわけで今日堂々と蒐集家然たる顔をする自信はないものです、故に自然の二字を冠した蒐集なら私もよいでせうが蒐集としての蒐集家の資格はないのです』といつてゐるやうに私としても自然に集まるだけでいはゆる

◇…**蒐集家** としての資格はなくただ奥行のあさい出鱈目の集め方をしてゐるに過ぎないものです、そしてこの獅子の蒐集も發頭酒然にも該時代のものと思はれる玉と石の珍品二顆を手に入れたことを機會にすつかりやめてしまひました

酒と煙草（一）

新來の洋酒いろ〜

バーのワイン・リストに目をとほす度に思ふのです 臺灣のレディース・エンド・ゼンツルメンはお酒の味知つてるのだらうかって。

酒類は主に角として、ラム、ウイスキー、リキュールのオーダーから自分の好みのお酒探そうとしても、臺灣のバーのワイン・リストは何時もブランクなのです。

だがあながち臺灣のバーのヤボをあばかうと言ふのではありません 酒の專賣制度といふものが、お酒の品種を非常に限定してゐるから、酒好きはさみしいと言ふのです。

×　×

——と、こんな恨まれ口が專賣局のお役人の耳に這入つたセイばかりでもありますまいが、今度新しい品種の洋酒が臺灣に招來されました。

ジャマイカ・ラム、バカルディ、カナディアン・クラブ・ウヰスキー、シャトルーズ（グリーン）の四種がそれなんです。

×　×

ジャマイカ・ラムは名の通つたラムであり、バカルディはこれ又名の聞えたラム類似酒なのです。

×　×

カナディアン・クラブ・ウヰスキーはイギリスのスコッチ・ウヰスキーに對して全然異なつた性質を持つアメリカン、ウヰスキーの一種であるライ・ウヰスキーに屬するもので、アマロで、高い芳香を持つてゐるのが特徴です。香味ともに濃厚な此のカナディアン・クラブ・ウヰスキーは、アメリカン・ウヰスキー中ライ・ウヰスキーの代表として、一部には非常に歡迎されてゐますが、又カクテルの基本酒として大切なものの一つです。

×　×

シャトルーズはアブサンに次いで强い、そしてあまいリキュールです、フランスからスペインに逃げた僧侶が地下のアナグラで密醸したのが元祖である、と言はれてゐます。シャトルーズにはグリーンとイエローの二種類がありますが、今度招來されたのはグリーンだけです。

×　×

今ではシャトルーズはランデブー用のリキュールと言はれてゐるのですから、恋まれた人々はシャトルーズのグラスを重ねて、アイ興奮をお求めなさい。（寫眞は新來の洋酒種々）

三越地方の旅（五）

日本新聞大會に出席して

東京支局　中柳生

宇奈月の旅宿に落ついた記者は取り敢ずきうくつなフロックをかなぐり捨て、特に丹前二枚を支給して貰つて廊下傳ひに浴室へ馳せつけ湯煙の中へ

ザンブと ばかり身を沈めたのであつた浴室は流し湯槽ともにタイル張りで氣持よくお湯は銀の溶かと思はれる程透明で柔しい箱根熱海の湯もよいが此處は又格別かと思はれた、斯くて眠れを醫した翌朝は早く床を離れたが此處は黒部の清流に臨み白馬、立山兩山脈の餘脈たる窓谿に取卷かれて居り風光絶佳の地である、昨夜來の疲れの癒かつたのも無理はない宇奈月町を取り卷く山々は肩にそのままの雪衣も真白であつた山の襞を流るる

雪解けの 水は幾筋もの瀧をなし銀河を懸けた様である透明な銀の朝湯に浸りながら眺子の姿や景色を眺めて居るのは又格別の快味を感ずる。此處は黒部峡谷への關門であつて探勝家の仕度所に過ぎない、立山、白馬の二大雪嶽に育くまれた處女林年中雪の消ゆる事のない八千八谷其處より流るる

水晶の如 き清流さては狂奔せる激流の花崗岩に碎くる壯丈の飛沫、物凄き絶壁斷崖等は之より奥地二十餘里に亘り人をして心膽を寒からしむるもの數ふるにいとまなき程であり、溫泉は鐘釣溫泉を始め五六ケ所の設備あるものの外黒部河岸到る處に湧出し旅客をして自由に樂ませて居るといふ聞くだに愉快で此自然を満喫したい心ははやれども如何にせん昨日來の困憊は益々激しく終日蟄り續いたので恨みを呑んで

探勝の機 を他日に求むることにした、此日正午日本電力黒部鐵道主催で午餐會が催された、が其席上日本電力の一重役は此黒部の水流を利用し、三十二萬キロの電力を起す事となつて目り既に送電距離二百九〇キロの東京と三百七十キロの大阪方面に送電準備が出來て居ると語された、臺灣では十萬キロの電力の消費が問題視されて居るのに三十萬キロの計畫を建てるとは流石内地だと感心した、尚此町には同社の出張所があり一時は從業員が約三百名も居て二百戸足らずの此町を非常に賑はして居たが、今は三十名位に過ぎず留守番同様の状態ですつかりさびれて仕舞つたと土地の人はこぼして居た、終りに三越地方官民の熱誠なる御款待に對し茲に謹に感謝の意を表します（中柳生）

身の上相談

相談相手もなく思案に餘る精神上の問題で御相談になりたい方は手紙で身の上相談係宛で御申出下さい面談や面會はお斷りします

未亡人は戸主と共に嫁げないか

私は二十五年になる未亡人で二年前三歳の男兒を遺され夫を失ひました、亡夫は次男で結婚と同時に分家し只今は此の男兒が戸主になつてをります、私は女手に男兒を抱つて此のまま生活を續けるべく決心してゐましたが未だ年若い身の上を案じ從兄姉達が心配した餘り此程先方の家族の下に子供をつれて再婚する事になりました、所が男兒には僅かばかりの遺産があり亡夫の親族側から子供を連れて嫁ぐことを許さぬと申出でました卽ち私が嫁ぐ事は勝手だが男兒は遺産と共に夫の親族が引取ると申して聞き入れません、私は愛兒なしに再婚は氣が進みません、亡夫の親族は私が親權を失ふ事を奇貨として子供よりも亡夫の遺産を欲しいのではないかと思ひます、私は此の場合如何いたすべきでせうか（未亡人）

親族會議の議に從はねばならぬ

あなたの亡夫の親族が子供さんを伴れて斷りなしに嫁す事に反對するは當然だと思ひます、あなたは民法八九五條により未成年の子に代り戸主權及び親權を行うてゐるのですから其の地位を去るには當然親族會を開き亡夫の一家の永續するやう適法の手段を講じねばなりません、自分の子だからこれをつれて勝手に嫁入りするといふ事は許されません、卽ち民法九〇五條によりあなたは親族會の同意を得て後見を解決してからでないと嫁入りできません、且つあなたの子は亡夫の家を相續せねばなりませんが、あなたが他家へ入り親權を失ふと其の子供さんに對しても遺産に對しても親權はなくなり別に後見人が其の子供さん及び遺産の面倒を見ることになります、尤も子供さんをあなたの手で育てる事は自由ですからあなたは良縁だと思つたら手續を済まして嫁されたら良いでせう、そして親族會と御協議の上相當の年齢まで子供さんを手許で育てる様になさればうまく行くと思ひます、但しその場合子供さんの遺産や親權などに就ては全然思ひ切らねばなりません（係）

ラヂオ欄

今日の番組
五月十六日(月) J・F・A・K

午前の部
【六・〇〇】朝の挨拶△ラヂオ體操△今日のお天氣のお知らせ(臺北のみ)臺北測候所發表
【八・〇〇】全國氣象通報(東京)
【九・三〇】家庭百科問答△婦人の結婚祝ひにはどんな氣分の音樂のレコードを贈つたらよいか△家庭で御石のマル洗ひをしたいと思ひますが
【一〇・〇〇】今日の家庭料理獻立△カレーライス△ドーナツ、ケーキ解說、臺北第二高等女學校伊地知たつ
【一一・〇〇】日用品小賣値段

午後の部
(臺北)臺北市內門市場發表(臺南)臺南市西市場發表
【一一・五九】正午の時報△氣象通報(臺北のみ)臺北測候所發表
【〇・一〇】放送局編輯ニュース
【〇・二〇】晝間娛樂時間(レコード演奏)△主題歌一、國をどり波邊光子、二、世界に告ぐ、三、歌ふや樂し戀の歌德山璉、四、戀吹雪渡邊光子、五、春秋編笠ぶし德山璉、六、旅時雨、七、春の東京四家文子
【一・〇〇】氣象通報(臺南のみ)

【六・三〇】臺南測候所發表
子供の時間童謠△臺幼稚園園兒一齊唱「お馬」(久保田宵二作詞・佐々木すぐる作曲)「つぼのお馬」(竹內和子外五名)(鹿島鳴秋作詞、田京穗作曲)(加藤留一作詞、弘田龍太郞作曲)三齊唱「私の人形」荻原みどり作詞、砂原忠作曲(山田榮子)四齊唱「赤いマント」(野口雨情作詞、藤井清之助作曲)(林照雄外十一名)五齊唱「ポチとタマ」(淺原しげる作詞、秋吉宗讓作曲)(坂元安之雄外三名)六獨唱「小雀すずめ」(野口雨情作詞、小林光夫作曲)(錦木京子)七齊唱「かげふみごつこ」(牛島武夫作詞、貝塚正治郞作曲)(錦木京子、小山國子)八齊唱「兵隊さん」(清水かつら作詞、井上武士作曲)(濱口弘三外三名)九獨唱「キノハ」(北原白秋作詞、佐々木すぐる作曲)(深見淑子)十齊唱「雀、水汲み」(吉岡花明作詞、山本芳樹作曲)(坂川秋子外七名)十一齊唱「だるまさん」(久保田宵二作詞、井上武士作曲)(深見淑子、山田榮子)十二獨唱「ぽんぽこ狸」(小山國子)十三齊唱「赤い汽車」(坂本昇作詞、長谷山峻彥作曲)(山田榮子外三名)十四獨唱「烏」(鳥木赤彥作詞、本居長世作曲)十五獨唱「雨降りお月」(野口雨情作詞、中山晉平作曲)(佐藤秀子先生)

夜間の部
【七・〇〇】英語講座(初等科)第五講三好清記
【七・三〇】尺八合奏「舞扇」(一部井村美明、二部白武雲邪)
【七・四〇】浪花節(大阪)「赤穗」
【八・三〇】楊琴獨奏楊州美調、二少々魚兒、三九連環
【八・五〇】常磐津「忍夜戀曲者」(將門)淨瑠璃梅本梅壽、同梅本梅奴、同小永樂富丸、三味線岸澤きん、上調子梅本梅路
【九・二〇】時報△氣象通報臺北測候所發表△放送局編輯ニュース△翌日ニュース(臺北のみ)△臺南新報ニュース(臺南のみ)△公示事項告知事項△明日のプログラム發表

ラヂオ體操の先生が交代
毎朝六時からのラヂオ體操は今までの正米前場に續いて放送してゐた臺北第一高等女學校の松下芳雄氏でしたが今日から五月末日までは臺北商業學校の山本春一氏が後零時五十分の內地の經濟ニュースに引續いて放送される、ピアノ伴奏は一週間交代で臺北成小學校の中村百合子さんと、放送局の林寒氏玉碉さんですが、今週は中村百合子さんです

常磐津
(臺北) 午後八時五十分

忍夜戀曲者(將門)

淨瑠璃	梅本梅壽
同	梅本梅奴
同	小永樂富丸
三味線	岸澤きん
上調子	梅本梅路

岸澤きん師匠は岸澤家元古式部の門下で、目下臺北檢番の常盤津のお師匠をしてゐる、淨瑠璃の梅本の梅壽さんは矢張り岸澤の家元の直門で岸澤古登笑といふ名取りである、その他の面々腕達者揃ひの放送である

大宅の太郞光圀が瀧夜叉姫の命を受けて、平親王將門の舊臣ども贈るのため、相馬の古御所へ忍び入ると、將門の娘瀧夜叉が島原の傾城如月に化けて、色仕掛で光圀を味方に引入れやうとする、光圀はその妖術を見破らうとして戀ひに陷るといふ筋である、色つぽい口說のところが山である、作詞者は寶田壽助、作曲は五代目岸澤式佐である、寫眞左上梅壽、左下きん、右上梅奴、右下富丸

晝間娛樂時間 (臺北)
【午後零時二十分より】

▼主題歌
一、國をどり
西條八十氏作詞谷田銀三氏作曲の松竹レヴュー主題歌で波邊光子さんが合唱付で唱ふ
日本よい國 富士山一つ
うづめ殘した 花がすみ
さあさ踊ろよ 櫻の下で
花もよい娘の 肩に散る
(以下略)

二、世界に告ぐ
德山璉氏の獨唱、合唱付で作詞は安東英男氏、作曲は谷田銀三氏、松竹レヴューの主題歌
打ち鳴らす 平和の鐘は
世界に告ぐ
光は東方よりと 光は東方よりと
戰の鉾をおさめて
世界に告ぐ 平和の春を
(以下略)

三、歌ふや樂し戀の歌、
同じく唱ふは德山璉氏、伊藤和夫氏の作詞で、松平信博の作曲、日活映畫「大地に立つ」の主題歌
大地に愛の めぐむとき
君がこころも やはらぎて
抱きし腕の おもひでに
歌ふやたのし 戀の歌
(以下略)

四、戀吹雪
これも「大地に立つ」の主題歌で作詞作曲は前と同じく唱ふのは渡邊光子さん
はてしなき旅 さすらふ旅に
なくや驛鈴 戀吹雪
やるせなき戀 ひとりただえて
歌けどつきぬ 戀り泣き
(以下略)

五、春秋編笠ぶし
同名の新興キネマの映畫主題歌で德山璉氏の獨唱である

國は遠よ 可愛や國も
戀は若さよ いとしや戀も
なぜに差したか 二本の刀
なぜに持つたか 二つの血潮
(以下略)

六、旅時雨
これも「春秋編笠ぶし」の主題歌

七、春の東京
四家文子さんの獨唱になる松竹レヴュー主題歌で、西條八十氏の作詞に中山晉平氏が作曲したもので西條八十氏の作詞、四家文子さんが三味線マンドリン鳴物入りで獨唱する
やぶれ編笠 浮世を拗ねて
可愛い男の うしろかげ
三味の音いろは 寂しかないが
またも泣かせる 旅時雨
(以下略)

春の東京デパートの屋根で月もお洒落のコンパクト
開けりや散ります あれ白粉が
おぼろ月夜の 花吹雪(以下略)

初等英語講座 第五講
三好清記

LESSON THREE (5)

1. 發音
1 m (マ行の子音と同様)
2 sh (耳)の中にある子音を强めたるもの
3 ch (敎)
4 i { (1) 清音 (2) 濁音—(ヴ)に同じ
5 g { (1) ガ行の子音と同様 (2) chの濁音
6 i—I (愛)
7 e—he (恰恰)
8 ea—teacher (恰恰)
9 er, ar—teacher, are
10 ou—You (友)

2. 單語 who, 'teach-er, of. Mr. ('mister) 'gen-tle-man, Mrs. ('mistress) Jones, I, you, he, She.

3. 文 Who are you? I am Sato.
Who is he? He is Mr. Ando.
Who is she? She is Mrs. Jones.
What is that gentleman?
He is a teacher.

4. 文法 a Who is he?
That is he?
b Be 動詞 I am——
You are……
He / She / It } is……
c That is a box.
What is that gentleman?

家庭百科問答
御注意
最近の御質問には時々聽取番號の記入のないものがありますが、これは以前にも御注意申し上げた様に是非とも御記入願ひたいと存じます、聽取番號の記入のないものは眞面目なものであればお答へいたしますが、後廻しになる場合が多う御座いますので是非聽取番號は御記入願ひます(放送局)

經濟ニュースの時間變更
今日から經濟ニュースの時間が變更されます
正米相場の放送が早くなります今まで臺灣正米相場の前場の放送は午後一時であつたが、本日から南部米作地の要望もあり、この前場の放送を午前十一時五十五分(正午の時報の五分前)に放送する事になつた、次に午後一時の今

コドモの時間
▼童謠 (臺幼稚園園兒) 午後六時三十分(臺北)

今晩のお子供さんのお時間は、臺幼稚園にある臺幼稚園のおちいさい可愛い坊ちやん嬢ちやんたちが多數マイクロフォンの前で、お手手をつないで童謠を歌ひます、獨唱をされるのは山田榮子さん、錦木京子さん、深見淑子さん、小山國子さんたちです、歌も可愛い歌ばかり、又その歌も新しい童謠が多いのです、久保田宵二、野口雨情、北原白秋諸氏等の作詞、作曲は佐々木すぐる氏や本居長世氏のものです、なほ一番終りには佐藤秀子氏が「烏」と「雨降りお月」を獨唱されます(寫眞臺幼稚園兒たち)

楊琴獨奏 (臺北)
【午後八時三十分より】

▼楊州美調
▼少々魚兒 ……鮑仔桂
▼九連環

久し振りの鮑仔桂さんの楊琴獨奏である、極めて明かな音色、右の曲のうち、第二の少々魚兒は、とじこめられた深窓から池の鯉の泳ぐ有様を見てゐた一人の乙女があつた、乙女は自分の身に引き比べて、せめてあの鯉の如くでも自由でありたいものだと嘆くあはれな心を現はしたものである(寫眞は鮑仔桂)

東亞の謎 (258)
作者 國枝史郎
畫家 伊藤順三

寶は? 寶庫は? (五)

それから二三時間經過した。
その時伯爵は成吉斯汗の柩を眼の前にして立つてゐた。
淳子も小夜子も傍らにゐた。
彼等は溯迴したのであつた。
さうして一同は坑を辿り、廣い異樣な室をほんの暫くに、驚くべき棺の前へ辿つて來たのであつた。
「五億? いや〱もつと莫大だ!」
「ほとんど評價に絕してゐる!」
さすがの伯も興奮して云つた。
「物質價値として夫れほどあるのだ、その上へこれらの物品へ、大英博物館と、成吉斯汗の棺から出たと、さういふ評價的價値が付けば、その價値になるかもしれない!」
みんなは嗟嘆つてゐた。
あまりにも莫大な價値發見に、放心をしてしまつたのであつた。
「それはさうと老人は何處へ行つたらう?」
先刻までゐた老人がゐないのであつた。
「家へ歸つて行つたんでせう」
だ。かういふ不思議に比べて見れば、あの老人の存在など、小さな不思議と云つてよい。」伯はから云つて微笑したが「僕等に好都合に解釋すれば、成吉斯汗の眞の寶庫を――從つて巨額のあの寶を、も有效に使用してくれる、僕等の出現を待つてゐたが、さうして夫れ等が現はれたので、その寶庫の位置を語つて、何處ともなく立ち去つて了つた……といふのは何うだらう」
「さうかも解りますね」
ダットが手を微笑して云つた。
「ところが社會の常識は、それとは全然反對ですな」太郞が不意に云つた。
「一つの位置を持ちもさうさう云つた。
に推察して、老人になると無用の長物になると、斯して退かうとしないのですからな」
伯爵は苦と一ケ月も長く、その部屋にとどまつた。
老人――潮永の神父――彼等の支配者――その老人が恐らくかう
さう小夜子は何んでもないやうに云つた。
そこで一同は老人の家へ、ウイグル人の部落にある家へ、一先行つて見ることにした。
一同はいくつかの室を通り、迂廻してゐる坑道を辿り、ピラミッドの外へ出た。
午前の日が地上に溢つてゐて、神秘的であつた地下の光景と、似ても似つかない生々とした姿が、一同の心を寛ばせた。
死の國とさうして生の國との相違、さういふやうなものが感じられた。
小夜子が先に立つて案內をし、森林の中を奧へ進み、間も無くウイグル人の部落へ來た。
ウイグル人達は驚異の眼を見張り、めい〱の家の門口に立つて不意の闖入者の群を眺めたが、知己の小夜子がその中にゐたので、遮らうとはしなかつた。
みんなは老人の家へ這入つた。
しかし老人はゐなかつた。
老人は永遠に歸つて來なかつた老人は一體何者なのだらう?
誰にも正體はわからなかつた。
「成吉斯汗の殿の墓が、あんな所に存在する、そのことからも不思議の至りだ、然びた男のウイグル人が、こんな所に存在してゐて、この成吉斯汗の……このことからウイグル人の至り
て以來、ウイグル人達は松下伯を支配者の位置に据ゑてしまつた。

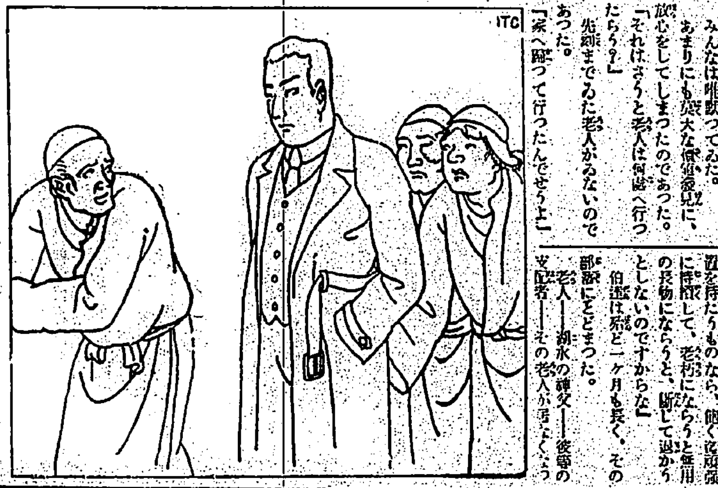

最近著の新刊
△肥料研究界(五月號)△紙及文具(五月號)△敎育女性(五月號)△朝鮮文藝(五月號)△旅行(五月號)△帝國敎育(五月號)△ローマ字時代(五月號)△工業敎育(五月號)△つはもの(五月號)△ファッシズム(五月號)△わしが國(四月號)△畜產雜誌(五月號)△自然科學と博物館(五月號)△社會春秋(六月號)△キング(六月號)△經濟市場(五月號)△少年赤十字(四月號)△滿蒙鐵道(五月號)

嘉なかだち
女給 見習入用希望者は照業方面二十歲內地人に限る 鐵道ホテル
見習入用 但十六七才迄 內地人に限る 臺北末廣町二 佐藤糸製造所
讓店 東門市場附近目下營業中飲食店又は女給を向に希望の方は 東門町四一 電話四七六
讓店 理髮店目下營業中內地引揚に付き居抜ノ場格安 臺北若竹町三 久保 電三〇三六
旅館讓る 城內月収の場所現在營業の屋號付 希望の方は電話七一三 池上に託されたし
電話買入タシ 仲介者紹介 老松町 電一四八六 堀江
電話賣買 金融 臺北市大和町 電三四〇〇
恩給 臺北 電話 電八八

六一〇ハップ
婦人病 皮膚病 神經痛 胃腸病 痔疾

月經日
有効御證明 先生方御推薦 ドクトル戸沢先生
最新特殊強力流經劑
サンガー
月やく止り人知れず御心配の御婦人方よ
本劑は效能確實にして人者たる上記諸先生の推賞劑にして新婦人方の御用ひ下さい
本舖 京都市山の內七十一番地 眞生園
支店 東京、大阪、伏見、京城、上海、シカゴ

最高の質
トンボ鉛筆
製図用・事務用・圖畫用 高級色鉛筆等々
濃くも・次次くも・滑かに
東京 トンボ鉛筆製作所

新學期 開始
會員大募集中
家庭に居ながら料理が覺えられる
▼家庭料理研究會は、料理と、飲食作法と、禮儀とを、誰にも容易に覺えられる樣に、各專門大家が、親切に、平易に講義し、毎月一冊宛會員に配布してゐる
▼その特色は、材料道具を手近な物で間に合せ、即座に實生活に活用せしめんと苦心せし所にある。
▼料理の獻立、日常家庭の惣菜から、支那料理、西洋料理、和洋菓子、漬物まで、料理の一切を網羅してゐる。
▼每月發刊講義錄を送り、會員は在宅のまま研究が出來る。
▼入會は簡單で申込めば、直ぐ會員になれる
東京料理講習會

競馬機 丸音屋商店

鼻が高くなる ▼隆鼻器無料貸與▲

東京醫療器械製作所

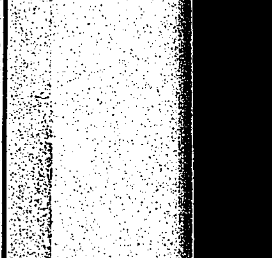

淺田飴
たんせき一切
感冒、百日咳
喘息 肺病
よわき人
咽喉の痛み
聲の出ない人など

固形淺田飴
固形淺田飴は旅行、遠足、夜就、集會、觀劇等の人混中に用ひて咽喉を保護し發育力旺盛なり甘味芳香にして萬至便の愛用品
定價 一〇〇 二〇〇 三〇〇 五〇〇 一〇〇〇
各藥店にあり

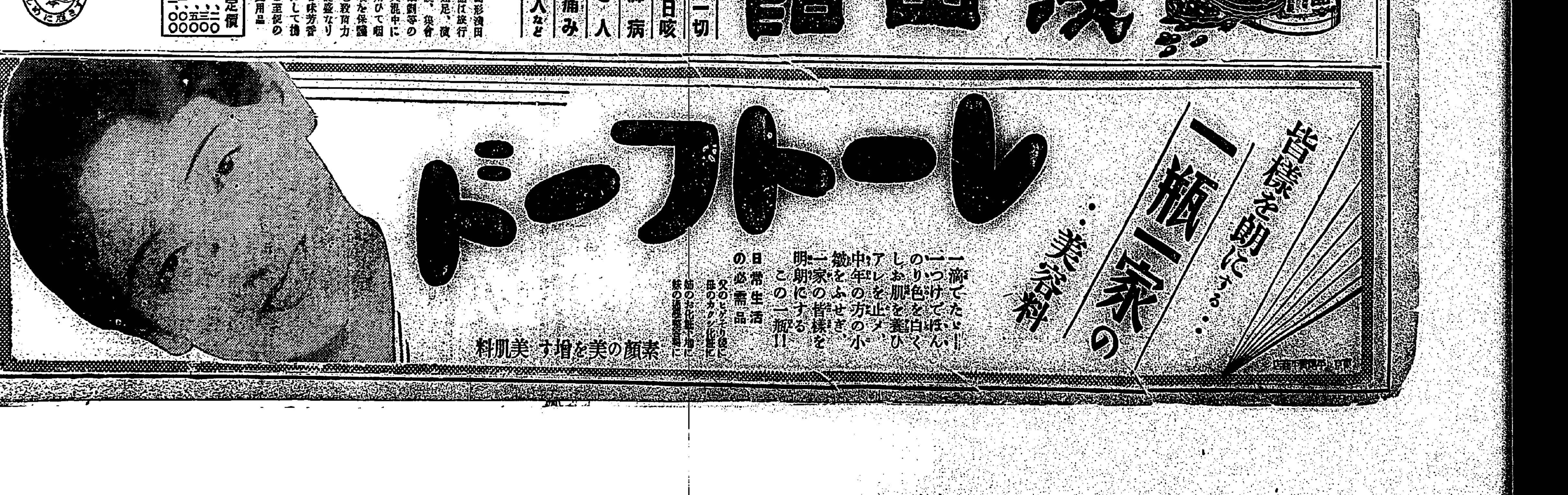

事件の重大性に鑑み東京市に戒嚴令
兩師團は待機の姿勢

（東京十五日午後九時五十分發電通至急報）陸軍では事件の重大性に鑑み場合に依りては東京市に戒嚴令を布く模樣で近衛師團第一師團は待機の姿勢を執つてゐる

犬養首相遂に薨去
高橋藏相、首相代理として
各閣僚の辭表を取纏め參内

（東京十六日午前零時二十分發電通至急報）犬養首相は十六日午前零時遂に薨去した

高橋藏相は首相代理として各閣僚の辭表を取り纏め只今參内す

高橋是清内閣出現か

（東京十五日發電通）犬養首相に代り高橋是清内閣を組織すべしと見られる

陸海兩相辭職か

（東京十五日發電通）陸海軍兩相は辭表を提出せしものと認めらる

犯人の自動車
運轉手を逮捕

【東京十五日發電通】警視廳を襲つた犯人を乘せた自動車二臺の内一臺は高輪方面を流す圓タクらしくその運轉手木下某は警視廳で直ちに逮捕取調中

犯人十八名自首す

（東京十五日發電通）首相官邸を初め各所を襲つた○○○○は全部で十八名麴町憲兵隊に自首した犯人中には○○○○五、○○○○○○○十一名その他○○○○○○○○である

陸海軍首腦部
應急對策を協議
各々官邸に集合して

【東京十五日發本社特電】緊急閣議開催中の荒木陸相は午後九時一先づ陸相官邸に入り午後八時より開かれてゐた陸海軍首腦部會議に列した、同會議には閑院參謀次長以下第一より第四までの各部長並に各課長及び陸軍省各局長各課長海軍側は寺島軍務局長以下參集事件の應急策に付き協議を重ね同九時四十分終了散會した、次で荒木陸相は午後九時四十五分宮中に參内突發事件に付いて奏上聞下間に奉答の上退出した

民政黨
代表者見舞

【東京十五日發電通】首相遭難の報に接した民政黨では黨代表として小山松壽氏、總裁代理として木村小左衞門氏が午後八時官邸に首相を見舞つた

流言蜚語取締
各地方長官に通牒

【東京十五日發本社特電】本日の重大事件に關し午後九時内務大臣命にて各地方長官に宛て緊急通牒を發した

本日警視廳、政友會本部及び首相官邸等を襲ひピストルを亂射せる者あり、之が爲め首相は負傷せるも生命には別條なし、本事件に關しては治安維持上流言蜚語に付ては格段の注意をなし萬遺憾なきを期せられ度し

陸相急遽歸京

【東京十五日發電通】荒木陸相は湘南地方旅行で鎌倉の海濱ホテルにあつたが急報に接し七時十五分ホテルを發し歸京緊急閣議に臨んだ

生來の皮肉屋で
喰へない首相
危禍に遭つたのは氣の毒

明はれた犬養首相は七十六歳の高齡だ、年は取つても頭は透明で解らなくても好い事まで解るといふ聰明さで其の上に持つて生れた皮肉屋と來てゐるので喰へないオヤジとして政界に特異の立場を占めてゐた

◇—◇

明治八年岡山から東京に出て慶應義塾に學んだがその學生の間に明治十年の西南戰爭が起り報知新聞の通信員として從軍し始めてその文名が現はれた

◇—◇

十四年に統計院權少書記官に任ぜられた、大隈侯の退官と共に官をやめて報知社に入り本物の新聞記者になり立憲改進黨組織の事に從つた、その後東京府會議員に選ばれ十八年には朝野新聞に入り、轉じて尾崎行雄氏と共に民衆を提したが再び報知社に入り第一の議會以來代議士となつて今日に及んだ

◇—◇

三十一年に隈板内閣が成るに及び文部大臣に任ぜられ後立憲國民黨創立に參畫し其統領となり大正二年の憲政擁護運動では桂官僚内閣に猛烈と反對し兵に下を組織して立憲國民黨を率ひ政友會と提携させた、十一年に國民黨を解散し革新クラブを組織、十二年の第二次山本内閣には遞相として入閣し同十三年三派聯立政府として入閣に從つて文部大臣となつたが後政友會に入りまた總裁となり此の間の總選擧には第一期に三百餘の大政黨に築きあげた

危機一髮！
平塚長官の自動車
クスクス社附近の山中で
危く谿谷に墜落

【恒春特電十四日發】平塚長官東部巡視の第五日目十四日は午前七時知本溫泉出發一里の開墾地に向ひ一千圓で出來たと云ふ臺東廳自慢の道路を視察しながら四重溪に向つたが、當日の行程は自動車八里徒步七里所要時間十時間を要した、クスクス社附近の山中で長官搭乘の自動車が危ふい所で谿谷に墜落せんとして難を免れた、臺東廳下大武では開拓のカヤマ外頭目勢力者六十名を引見し一場の訓示をなしそれぞれ記念品をなし、高雄州境まで見送った廳長、野口知事、佐々木警務部長等送迎した、十五日は出發前午前八時牡丹社蕃人を引見し

阿里山行は中止
長官急遽歸北
本社の首相遭難の報に嘉義にて驚愕して語る

【嘉義電話】十五日午後八時五十二分著列車にて來嘉した平塚總務長官は嘉義ホテルの一室にて本社支局より寄した首相遭難の報に悲愴なる面持にて次の如く語つたが十六、七兩日に亙る阿里山視察は取止め十五日午後十一時六分嘉義驛發上り急行にて歸北することとなつた

只今御社の速報によつて首相遭難及び東京の各方面に突發した爆彈事件は眞に寒心に堪へない取敢へず今夜の夜行列車にて歸北することとした云々

柔劍道とも
高商軍優勝
全島高專武道大會

第二回全島高等專門學校武道優勝大會は、會長臺北高校長臨席下に、豫定の如く十五日午前八時より武德殿に於て行はれた、この日各校を選る精鋭は、何れも最後の一刻を爭つて鬪つた、その結果は左の通りで、柔劍道とも高商軍の勝利に歸した臺北高商校長、谷本高校長等は切田高商校長、谷本高校長等の臨も見え學生軍の意氣をいやが上にも高からしめた、斯くて午後五時十分試合を終り、優勝旗授與式個人成績優秀者の表彰あり、本社寄附メダルを授與された

△劍道の部

	勝	負	
第一回戰	高商	醫專	四名
第二回戰	高校	醫專	一名
第三回戰	高商	農專	六名
第四回戰	高校	醫專	一名
第五回戰	醫專	農專	六名
第六回戰	高商	高校	四名

△個人成績優秀者

順位	氏名	所屬學校	得點數
一	新沼 德忠	高商	二三點
二	李 朝 欽	醫專	二一點
三	堀 勝	高校	一九點
四	佐藤 忠夫	醫專	一五點
五	鈴木 清	高校	一四點

△柔道の部

第一回戰 高商—高校（高商勝）
第二回戰 高校—農專（引分）
第三回戰 高商—農專（高商勝）

△個人成績優秀者

一、有富正一（高商）二、大村宗典（高校）三、稻葉照（高校）四、上野英男（農專）五、鬼塚正司（農專）

オリムピック豫選

【東京十五日發電通】第五回陸上競技選手權大會兼オリムピック豫選…

臺灣神社御神酒　清酒　さはつのる

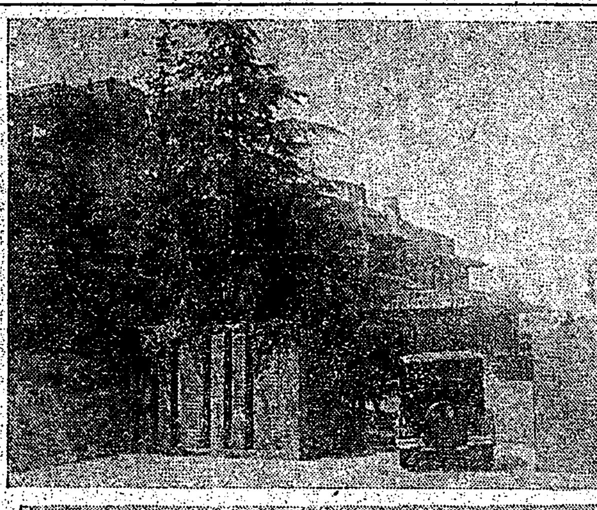

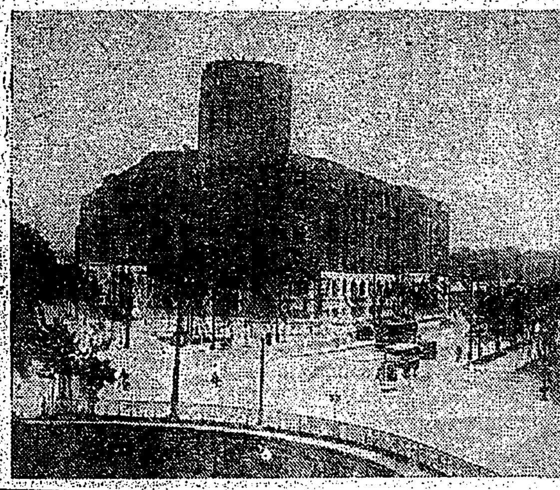

襲撃された首相官邸（上）と警視廳（下）

早大の脱退承認
名稱も變へ聲明書も發表
十四日夜の聯合協議會

【東京十五日發電通】十四日の六大學野球リーグ理事評議員聯合協議會は午後八時より東京會館に開會、先づ稻門俱樂部押川氏より早大がリーグ脱退に至つた事情を報告、リーグに復歸の意思なき旨を述べ、殘る五大學野球部としては現在のリーグは否認するが我が野球界發達の爲めに五大學と手を握つて行くことを希望してゐると說明にリーグ解消を要望し、早大側退場後五大學關係者のみにて議後聲明の結果、早大が復歸勸告に應ぜぬこと明白となつた以上脫退を承認する外なしと意見一致し、前六大學野球聯盟を今後東京大學野球聯盟と改稱するに決し左の聲明書と共に

規約
の中に新に早大試合禁止條項を挿入することとし九時五十分散會した

聲明

我が東京大學野球聯盟は茲に早稻田大學野球部の脫退を承認の已むなきに至りたることを遺憾とす、本聯盟は今後一層結束と努力を以て學生スポーツの精神を高潮し本聯盟の健全なる發達に邁進せんことを期す、早稻田大學野球部が本聯盟に對する誤解を去り將來復歸を望むにおいては本聯盟はこれを迎へるに吝かならざるものなり

東京大學野球聯盟

聯盟規約

一、本聯盟加盟校は本聯盟より脫退したる大學野球部とシーズンの內外を問はず試合することを得ず

早大との
試合禁止

【東京十五日發電通】十四日夜のリーグ理事評議員聯合協議會で早大の脫退を承認し且つ規約を設けシーズン內外を問はず早大との試合を禁止するに決定した

尙リーグのオリムピック派遣寄附金十萬圓支出方法は即時五萬圓を一支拂へざる時は來春に殘りを支拂ひ兩秋のシーズンに五萬圓を支拂ひ萬一支拂へざる時は來春に延ばすことに決定し、尙今シーズンの順位決定に關しては早大との試合の結果を一切算入せず同率の場合のみ早大試合成績を計算して順位を決めることとなつた

高松宮樣を狙ふ
大膽な犯人
佛大統領暗殺の露人
日記から判明

【パリ十四日發電通】故ヅーメ氏を暗殺した露人ゴルグロフはその後取調べの結果一昨年高松宮同妃兩殿下がパリ御訪問の際同宮殿下と當時の大統領ヅーメルグ氏をも暗殺せんと企てた事が判明し係官も驚いてゐる、この計畫は同人の日記中に書いてあつたのを搜査當局がフージエリー氏が發見し追及した結果遂に自白したものである

水晶商、蓄音器商と詐稱
全島を詐欺して歩く
內地でも全國を股にかけ歩いた青年

十數日前より臺北市上奎府町與仁旅館に東京市神田區富士四郎と稱する內地人青年が宿泊し一定の職業がないのにも拘らず夜の樣に身分不相應な豪遊を續けて來た點を探知した北署三河內陸刑事が十日午後十時頃本人の宿泊を襲ひ取調べた結果本名は山梨縣南八代郡岩間村七一番地渡邊榮隆（三〇）と云ひ本年一月頃より臺灣に渡り臺北、新竹、臺中、臺南、高雄の各州を股にかけ山梨縣岩間町國產水晶商兼蓄音器商だと詐稱し注文品豫約金として三千餘圓を詐取して來た事を自白したので直ちに山梨縣警察部宛に身許照會中のところ十五日になつて右渡邊が內地に於いても全國を股にかけて五千餘圓に上る詐欺を働いて搜查手配中の者である旨通告して來た、目下餘罪を取調べ中であるがこの際被害者等は北署刑事係又は州下各郡署に屆出られ度いと

吳服店の賣出し

本町福田吳服店は十五日より三日間同店の階上全部に意匠を凝した夏の京染會を開催してゐる、この催しの爲めに係員を態々上京せしめて選擇したと云ふ同店自慢の品

瑞穗丸サルン・ニュース

船會社代表者來臺
來期產糖の積取配船で

【基隆電話】瑞穗丸が十五日定時入港した、總乘客三百六十一名、搭載貨物三百二十六噸。來期產糖積取配船に關し現地協議のため近海郵船營業部長林友作氏、大阪商船東京支店長中川俊太氏（前基隆支店長）三井物產船舶部中居川小十郎氏長男・三井船舶部中島進氏等が打連れて來臺した

林友作氏の談

每年砂糖積取期になると社の積取船が高い、其の際からの…

協議

三人が現地につき三社支店の係員との砂糖積取に要する配船調節の協議をしに來たつまり各社が徒らに積取を競つて必要以上の配船をしないやうにしたいのだ來期臺糖は豫期してゐたより必要以上の品の混雜するだらうが充分相當混雜するだらうが積取は二百五十萬擔で採算を合せ三百萬擔に上らう今回來たのはこの協議だけで他に特別の用事はない內地船舶界は例の大合同案はほんの束の間で四月に入りメッキリ惡くなつた昨今は北米材の積取で幾分船は惡らか息をついてゐるがこの先き船のことが思ひやられる

勸銀支店長
近藤有督氏談

支店長會議に出席してきたが議題は澤山あつたが要するに財界の深刻なる不況に對し如何に善處するかと云ふに歸着した地方銀行の不動產擔保の資金化として大藏省が勸銀・農銀・拓銀に對し預金部の低資を融通しその不動產擔保解消を計りをさせると云ふのは勸銀の…

勸銀

の經營に影響しないかと云ふのか？それよりいとはないが、勸銀の立前から云ふと債權によつて吸收した地方資金を元手とする擔保付長期貸付にあるから發行の價格によつて出來る…

資金

を吸收せしてばかりゐないで、チツとは地元で、債券を買つて載かないと困るやうないか

◇

臺北春季競馬終る

臺北春季競馬最終日たる第四日の競馬は十五日午前十時から擧行せられたが日曜と快晴と最終競馬日のこととて俄然人氣を煽り甲班優勝競馬の如きは投票總數四千に達せんとし全島競馬のレコードを作つた、人氣を集めた乙班優勝競馬は長門が優勝して又村騎手は西澤市尹から市尹トロフヰーを授與せられ甲班優勝競馬はハジメが優勝して金子會長から膝村騎手に知事トロフヰーが授與せられた

△第一回　駈步千二百米一著永安（宮脇）ハンデ六〇米一分三十六秒配當六四十錢、二著乃進（緒方）ハンデ六〇米

△第二回　速步二千米一著マルヤマ（谷）ハンデ一〇〇米五分三七秒配當三圓九十錢二著榮盛（吉本）ハンデ前五〇米五分三八秒

△第三回　駈步千二百米一著千勝（田中）一分三一秒配當三圓、二著日の出（石井）ハンデ一〇米一分三一秒五

△第四回　駈步千六百米一著スルスミ（藤村）ハンデ前二五米一分五九秒配當三圓九十錢、二著ラツキー（渡邊）

△第五回　速步三千米（復勝）一著ナニワ（安武）ハンデ二〇〇米六分五五秒配當二圓九十錢、二著ミドリ（藤田）三三〇米七分六秒配當九十錢

△第六回　駈步千六百米一著第二勇（石井）ハンデ二五米二分十秒配當九四十錢、二著嵐（清水）同タイム

△第七回　駈步千六百米（復勝）一著高山（藤田）（ハンデ十米二分…

△第八回　駈步內班優勝レース千八百米一著大和（清水）二分十八秒六配當一圓八十錢、二著富士十錢

△第九回　駈步千八百米一著マンテン（藤村）二分十三秒配當二圓十錢、二著乙班優勝レース駈步二千米（復勝）…

△第十回　乙班優勝レース駈步二千米一著長門（又村）二分三十秒配當…

△第十一回　甲班優勝レース駈步二千二百米一著ハジメ（藤村）二分三十九秒六配當六四三十錢、二著キヤク（飯田）

△第十二回　優勝レース速步三千六百米一著地久（深堀）ハンデ四〇米八分五十九秒配當一圓三十錢、二著黃金（二瓶）ハンデ二百米

德島縣の見本市
今明日臺北で

德島縣では今回初めて本島に於て特產品の見本市を十六、十七の兩日明石町日の丸館において開催することとなり德島縣商工水產課長永野正夫氏外一行十三日蓬萊丸で來北二十三日迄臺北市日の丸館に陳列開催されてゐるが十五日までに到着した見本市出品物は左の通りである

新興キネマ京都太秦撮影所時代劇部作品　伊丹萬作監督　雲井龍之介　鈴木澄子　大野三郎　藤原八洲子主演　中野健治　澤村小伸　松村光夫　五味國枝　千代田綾子　主演　あばれ者の天下　揺れる太陽　外面菩薩　芳乃館　二週　晝夜

ファーストナショナル特作　主演ヘリー・ラングドン氏　初戀ハリー　荊棘の蔭に泣く　新世界　晝夜二回

漢文 臺灣日日新報

日軍占領松花江通河 反吉林軍分解潰散 通河全市爲兵匪所燒

十四日哈爾賓電。昨十五日午後六時頃。廣瀨〇團中村枝隊。占領松花江下流通河。更助關長隊。陸續累々敵兵死體。追擊殘部于北方。十四日午後一時頃開始攻擊。李杜軍約四千。占領同地。一方及吉林軍。起分解作用。宮錦丁超取攻擊李杜軍隊形。李杜軍被攻腹背。不能再起。通河全市。爲兵匪所燒。數萬市民。無家可住。幾將餓死。極其悲慘云。

閘北滬寧線以南 陸戰隊撤收 由日華兩國委員引繼

十四日上海電。陸戰隊發表。十六日閘北。滬寧線以南陸戰隊撤收。由日華兩國委員引繼。十五日午前九時。在警備同地區。之陸戰隊第五大隊本部引繼。參會見準備之。十六日午前九時。在同所正式引繼完了陸戰隊。即開始撤收。按至正午撤收完了。

維持上海治安 陸戰隊員二千五百

十四日上海電。上海派遣軍全部退去後。概以海軍陸戰隊及憲兵。保護居留民。其數陸戰隊約二千五百名。憲兵約百名。陸戰隊以事變前八百名之三倍人員。駐屯上海。以維持治安。

吳淞地方 復舊管理 委員將任命

十四日國務會議。決定上海、吳淞地方復舊管理委員會任命案。委員長宋子文氏。其他委員。以實業內政兩部長。江西省首席。上海市長吳鐵城氏。其他上海重要實業家充之。

美國聯隊 歸原駐地 按來月十五日

十四日華盛頓電。美國國務次官。與泰謀總長協議結果。上海事變勃發當時爲保護僑民及權益。自馬尼拉派遣三十一聯隊。按至六月十五日頃。歸還原駐地。暫定的決定。國務次官語左。

日本軍撤退地域。日本軍無行警察權委務。萬一時爲保護美國利益。時陸戰隊留殘之。

上海錢莊 擬還前年款 可彌縫危機

上海近電。上海錢莊業組合。自上海事件以來。昨年末決濟。承過本年。擬十四朝發表。本月末斷行決濟。其總額約二億元。其中不過得還一千萬元。至三千萬元。金融界危機一時得以彌縫。一流錢莊不至破產。得解決問題云。

中國形勢未安 廈門旅行 不便許可

上海滋事以來。不許島民渡華旅行。然近停戰協定已成。鳳山郡下住民。向郡警察課。提出中國旅行請願者。日以增加。然近接廈門領事館通牒。非有不得已之事故。決不得許可云。

大里澳底間 貨車顚覆 未詳其原因

既報宜蘭線澳底大里間之貨物列車顚覆。現場爲出草湳隧道未幾分之處。第七輛。顚覆于丈餘之崖下水田中。八輛十輛。與在其上。成ㄑ字形。該此七輛車粉碎。積載材木。散亂于地。該列車運轉番號四五二。機關車番號四〇七。機關手岡炎鐵。助手武下清造（二十五）外見習一名。前部車長上園武夫（二十六）後部車長相崎隆樹（四十三）。午前六時四十二分。發台湳驛。至六甲場時。突出七輛車。六輛脫線。疾走百十米。顚覆。計連結機關落。但顚覆以外貨車。却無異狀。宜蘭基隆之機關庫。保線係員接此急報。急到活動。至午後五時。始得開通。損害額。約二萬圓。原因未詳云。

聯盟日本代表部 對聯盟事務局提出 滿洲匪賊跳梁文書

十四日壽府電。聯盟日本代表部。十四日對聯盟事務局。提出滿洲匪賊跳梁之文書。其內容如左。

一、三月一日至四月十日。南滿洲鐵道地域附近。受匪賊攻擊二千百四十一回內五百八十一回。皆有一百名以上之匪賊。爲此犧牲者總計死亡者三十四名作人質被拉者六百二十六名。

二、滿洲前諸將。再三攪亂滿洲治安。開始活動。匪賊之數大增。匪賊背後煽動者。兒爲中國調查員到着。北滿並間島方面。煽動愈甚。又學良發行莫大贋洋票。證據已舉。

三、滿洲國軍。往伐匪賊。

四、黑河方面在留日本人。因同方面不安。一時不得不避難於俄領地帶。

停戰協定日華文 按十六日簽印

十四日上海電。停戰協定日華文案中文句修正點所關中國回答。十三日夜濟我公使館。我公使館。按十四日朝。接政府回訓。乃欲簽印。大抵須十六日簽印者我國　田代。島田兩參謀長。中國　郭泰祺。黃強。戴戟等合行之。重光公使。植田〇團長。與前同樣。携至病床署名。中立國不行立會。

南署改選保甲役員

臺北南警察署管內。即萬華、東西園町。古亭町方面。凡六十一保々々甲役自任則。皆於今春滿了。綠町來先於三月廿二日改選。五十一保々正楊維垣氏轉任。五十三保々正楊春生氏辭職。後任王式助楊通二氏當選。經上月末允許。其他各町。概於四月改選。古亭町按七月改選。去十四日晚。王式助。楊世通兩保正。開甲長慰勞會於龍山食堂。並宴兩新保正。下楊兩保正。亦贈住所番地牌於各戶云。

捕鱗解禁 自十六日起

新店溪本年盛出鱗魚。爲繁殖保護。禁人漁捕。然自本十六日起。已解禁。本年因文山漁業組合傾注全力於人工孵化。與天候順調。故新店溪之鱗魚。呈近年罕見豐產。約客及斯業者。自十六日以後。各河川。足跡殆遍云。

海山人事異動 課長街長等

者番臺北州判任級大異動。近及九十名。陸波及海山郡。即警察課長宗像博氏。轉長宜蘭郡警察課。其後者。爲新莊郡警察課長平山元助氏。同大庭警務長白井國治氏以病休職。其後者。爲北署堀江警部。三峽長分室主任轉士林分室。與其後者爲州高等課山元警部。又板橋街長神谷總吉氏。昭和五年十月襲山本氏之後。至今僅滿一年餘。突於十四日發表準予開缺。顯其後者爲元基隆澄川署長。聞氏退職原因。初由本街長辭任當時。當局欲任用某退官者爲街民猛烈反對。提出陳情書。附帶條件。謂非板橋在籍。且精知街中情形者不可。當局不得已。乃命時神谷庶務課長罷職。期補其缺。斯時氏以計算其恩給期。誤爲滿十五年非實尚缺四個月。及罷職任街長後方覺。於是百方運動。片山。平山兩知事皆爲同情。擬以官有地拂下以充其損。奈無適當地點又氏在職中。不得認可。遂遷延至今。百無奈何。乃此復入官途。奉職於宜蘭農林學校。以期終身恩給之獲得云。

嘉義市郡下乏之水 土地龜裂禾苗將枯 望日不雨旱害半數以上

嘉義市內。田二千六百三十一甲。畑千二百十一甲。郡下田一萬一千甲。畑一萬五千六百七十三甲。合計三萬五百十六甲。自播種以來。僅降雨々日。且雨量極少。知道路圳水大減。各地早川水田。皆見龜裂。正苦於乏水。月來雖有雲峰。均被朔風吹散。若至舊曆望日。依舊不雨。六月間收成。旱害半數以上。昨年穀價大暴落。農民已苦不聊生。倘本年再被害。即愈不堪設想云。

本日氷價再昂 昨日氷販賣組合員 拖出氷額達五萬貫

今已昨入夏季。天候酷暑。市內需用氷愈增。是故大日本。穀泉。大和。臺灣。士林五製氷之共同計算所。亦自去四月十日起。將氷價每塊（三十五貫）六十錢。起價爲一圓六十錢。未幾因要原製氷。撤到蓬萊水產爭。且傳基隆蓬萊水產。亦將改配氷來北。一面仲買人組合員八十餘名。開有不爲組合規約。自向製原製氷。高砂。戶田其他等。購買稀廢之氷。供給於一般。組合亦無法可制市內氷價。一時混亂。斯業者。對於前途。咸抱悲觀。雖然。昨今各氣愈加。中南部氷缺。鮮運到北部。該共同計算所。遂乘機再將氷價。每塊高唱二圓三十錢。決定自本十六日。一齊實行。市內氷仲買人。一聞此消息。因每塊角一圓六十錢。起價二圓三十錢。差去七十錢。皆於去十五日盛向計算所。直屬之氷販賣組合購買。該組合十四日。售出氷塊四百塊者。十五日。一躍至千四百塊。約有五萬貫。換算金額。達二千二百四十圓。然此氷價。得維持至於何日。尚未可知云。

臺南乘合車 取範臺北 十五日開辦

曩欲取範臺北市營乘合自動車運轉法制之臺南遠商株式會社。以統一市內運行線。其計畫具體案。經向當局申請認可。茲已批准。該會社自去十五日起營業時間。每朝七時。夜十時止。車分五色。線路有五。停留場以外。不許乘客昇降。其車色綠下。朱色西門。出門二町線黃色木町。末廣町線。紫色第一中央線。牡丹色第二中央線。青色外郵線云。

稻江銀投機 客年千五百萬弗 本年頓減

大稻埕對中國銀投機。經商工銀行大稻埕支店辦理者。頗多北人。即爲客年中國銀水暴落。往年辦一千萬弗。一躍辦至千五百萬弗。比入本年。中國排貨。及政情不安。故銀[illegible]騰貴影響。投機者頓減。而大稻埕各滙兌業。亦極閑散。本年度。想不過五萬百弗云。

臺北市花苗 無料配布

臺北市東園町市營瀧榮園今春栽培百日草。日々草。鳳仙花。雞冠花。松葉牡丹。萬壽菊。日仔花。其他西洋草花數十種。刻下五花十色。開滿花壇。爛漫可觀。同市爲圖家庭園藝普及。去十五日。將百日草八種花苗。配付於一般。不取分文。一人限三十苗。自早朝與秋往遊。乞取花苗者。絡繹不絕。一入該園。皆歎賞不置云。

基隆沿海魚脯籠錢 仲買人要求撤廢

基隆沿海所出產之魚脯。一年間約三萬籠。每籠平均約五十斤。總價額約十八萬圓。概由漁戶配給基隆。經問屋之手。賣與仲買人。再由仲買人配往中南部販賣。從來仲買人每籠被加籠代五錢。一年約値三千圓。然內地移入之魚脯類。未嘗加箱代或草包代。故此番仲買人等。要求籠代撤廢。去十三日各仲買人集於高砂樓旗亭。邀請問屋業者。其他人等。磋商此項籠錢廢止。[illegible]代係漁戶所得。[illegible]承諾。則可實行。據云八斗子方面漁戶。似未肯承諾。仲買人等。決議不肯撤廢之時。則欲罷買云。

嘉義小商工信組 臨時總會 推市尹爲組合長

嘉義小商工信用組合臨時總會。十四日午後二時二十分。開于公會堂大廣間。理事及監事全部出席。組合員六百三十四名中。二百三十八名出席。委任狀百二名。定刻一齊著席。庄野主事開會辭。理事堀助役就議長席。報告狀況。次議第一案定款一部變更。第二案餘裕金寄入銀行前宗案。銀商工兩支店。增加羅山。羅榮兩信組。第三案役員二名補缺。推薦吳谷市尹。爲組合長。道山署長爲監事。組合員朱木通氏。質問組合長推薦之尹有種々不便。要求投票。次將組合員數名贊同。次魏安邦。彭春成二氏。要求組合置專務理事。推當時組合創立功勞者。後議長說明一切。至同時四十分。原案可決而閉會云。

臺北保姆會 參觀本社工場

臺北幼稚園保姆組織之臺北保姆會。去十四日。開月例會。會員三十名自午後一時。參觀遞信部電話課。及本社工場。午後三時。在本社食堂。開相談會。協議一、就園兒家庭所讀之繪雜誌。二、出席于七月開會之全國保姆講習會如何等。至午後四時半散會云。

宜蘭蔡保正橫領 兵器獻金 送入檢察局

宜蘭街第十三區々委員兼保正蔡振聲。年五十一。因日下新築公會堂。由街長囑向街民。募集寄附金。竟橫領其所集金十七圓五十錢。並橫領兵器獻納金七圓六十錢。此外合其他詐欺橫領雖不過二百圓。然欲嚴重處罰。於去十四日。押送入宜蘭支部檢察局矣。

自轉後車新鑑札

去三月三十日所發臺北州令第五號。制定自轉車後拖車之鑑札。其鑑札樣式。至本年五月十一日方決定。基隆市決定左記期間。對自轉車後拖車所有者。欲下附新鑑札。如下。一、鑑札下附場所。基隆市總合前。一、同下附期間。自五月二十一日至五月二十六日。每日自午前九時至午後四時。一、鑑札下附手數料。金十錢。

中外要電

△購入大宗金塊　英蘭銀行。購入金塊二百一萬二千六百六十五磅。右乃金本位制停止以來最初之大口金塊購入。財界爲之吃驚。

△中國設無電臺　國民政府交通部。欲使中國國際通信力強大。決定增設大無電臺。以英國團匪事件賠償金五萬磅。購買一切必要機械。

△日銀參與候補　新設之日銀參與候補者。鄉誠之助。池田成彬。八代則彥。串田萬藏。木村成四郎氏等。最爲有力。

△討伐敦化兵匪　〇〇團新京駐屯部隊〇〇〇隊森尾大佐以下〇〇〇名。爲參加討伐敦化方面兵匪。十四日午前八時四十分當地著。以軍用列車向〇〇出發。

△大型飛行艇　神戶川西航空會社製大型飛行艇九十二號機。前在霞浦航空隊。作海軍納入試驗。已確認其性能。近將正式採用。同機乃與一昨年。同社由英國航空會社購入世界最大飛行艇同型。裝備八百馬力。全金屬單葉複座式。航空時間。速力等。凌駕內外飛行艇。且以九分間。得轉換車輪。可用爲陸上機。採用時定爲我空軍一威力云。

△暗殺犯大陰謀　十四日巴里電。故總統杜美氏暗殺犯人俄國人吳爾谷。因厭後觀杏結果。知一昨年高松宮同妃兩殿下。訪問巴黎時。而謀暗殺同宮殿下。及當時大統領。嚴氏。保官大驚。同人日記。含記載此種計畫。發見追及之。同人遂自白云。

△遣三領事駐俄　十四日新京電。滿洲國政府發表聲明。今回先對於關係最緊密之地三處。使自國領事駐在。俟人選決定後。通告於俄國當局。同時任命駐在領事。

臺北州酒場取締案 採用女給鑑札制度 制限色情之採光造作

臺北州警務保安課。由警務部長指令之下。就倉持前課長時代。互州下各酒場之諸弊害。納爲調查。且繼承前課長方針。研究結果。大體完成一。對酒場自體之取締案。二對女給之取締案。二草案。就其內容。即一、如對酒場自體取締案。制限色情之採光造作。規定有家庭女給不防通勤。然若家庭女給則要內勤。二、對女給取締案。採用女給鑑札制度。未成年者。要受其親承諾。有夫之婦。要父其夫承諾。其許可處罰同權。由各郡署辦之云。

白晝強汚不遂 犯人逃避

大甲郡沙鹿庄鹿寮人蘇某媳婦。年十七。數日前。歸寧同勢寮。至去十一日午後。行至鹿寮山崙仔庄竹林。被一假行商者。即紅毛井人陳爺。素無正業。欲強汚之。其女不從。張口呼救。他知不好。急到沙鹿市場內食點心。時女亦馳歸告父。其兄弟四人。聞報馳至。不見行跡。適陳巡查。散步到。詢問之。始知其情。即命[illegible]

前科犯爲女傷人 送官究辦

鳳山郡大樹庄無水寮人吳史尙祥。年二十七。去三月二十八日午後十時頃。該部落開演布袋戲中。爲謝氏豆蒲年十九。王氏美玉年十八。兩女起見。被同庄九曲堂人。前科殺人犯。理髮師黃明月。年二十四。同所人苦力陳五套年同。各執單刀。長尺八。傷手察。兩人被縛留置警察課。西岡司法主任取調後。釋放陳五套歸家。明月押送上臺南檢察局治罪。去十三日午前十時頃。郡警察課員再縛陳五套。同時押上臺南檢察局復審。是夜明月之行兇。目的在兩女。並無水寮人理髮師黃報云。

施捨棺木

臺北市元園町二百十一番地臺北友親會員陳査某氏。此次備棺木二十具。每具平均十圓。自去十三日起。贈與貧民。希望者可向同氏聲明云。

海軍記念日 佩記念章

本月二十七日。海軍記念日。爲欲以軍之功績。並闡明國防思想普及。於臺北海軍同友會。計畫當日佩用記念章。經基隆市役所照會各團體。[illegible]

嘉郡下小賣 消費額 與前年度比較

嘉義郡下各小賣市場。昭和六年度消費額。[illegible]與前年度比較如左。蔬菜五萬七千八百八十八圓。比前年度。減二千百九十二圓。果物三萬七百八圓。比前年度。減三千五百三圓。獸肉三十六萬八千五百三圓。比前年度。減二千八百二十一圓。魚類八萬二千五百六圓。比前年度。減二千三百二十一圓。飯食物十三萬六百九十二圓。比前年度。減一萬四百九十圓。雜貨物十六萬五千百九十一圓。比前年度增十萬六千九百二十四圓。其他十六萬五千百九十一圓。比前年度減一萬六千九百二十四圓。合計九十一萬六千六百六十九圓。比前增加十二萬四千百四十七圓云。

少女偷漢 養父母告訴

豐原街徐某。養女某。年才十三。身材短小。一見似幼。無奈生性多情。喜與少年男子遊。去九日過午一點頃。隱敢越牆。與諸家某雜貨店員陳某年二十二者。兩中相戲。後[illegible]再越牆。回家之時。適爲養母撞見。故執而覩之。果見下衣濕透。嚴重詰責。而女至此。亦不敢隱瞞。將情吐露。養父大怒。率同醫處。作成診斷書。具向郡警察課。提出強姦告訴。至去十三日。鈴木司法主任。召喚方四保者。到街審問。女自去年來。恆背地與附近青少年數名狎。甚至有因此女。致與其家夫婦反目者。日前公醫診斷時。見其局部亦無何等傷害云。

新竹

改稱校名

新竹州下楊梅。伊南坑。龍潭。芎林。後龍公館。大湖。七所補學校。此回由學事整理。將前記補校名稱。改稱農業專修學校。

捐金架橋

自竹南郡後龍庄大庄。同庄新港間。有溪流阻通行。於是秋山後龍庄長有鑑及此。出爲倡首。日請受當局批准。擬由庄下有志。醵金二千圓。本月下旬興工架設。若至竣工後則兩地間。可得通行自動車云。

鹿場練習

新竹郡六家庄。擬自去十日。至六月三十日。招集教員。農工人等。計四十名。在鹿場保甲事務所。開國語練習會。由庄長何金城。台役場標兩氏。[illegible]任講師云。

採茶競技

中壢街後寮製茶工場。去十一日。召集女工四十三名。在後寮朱ㄔ明所有模範茶園。採茶競技會。當日在中壢郡勸業主任。黃街助役諸來賓列席。一等賞。爲洪氏ㄠ所獲云。

拾遺報官

新竹市驛前大同運輸會社社員江兩氏長男西宗。年纔十二。去十一日。在新公園路上。拾得紙票四十圓。即交西門派出所。託其代查遺失者云。

西螺

挽留街長

西螺街長廖重光氏。前月觀察內地優良町村。在旅行中。提出辭職願於郡當局。去十一日旋梓。街民聞此。大爲恐慌。皆不欲其辭職。蓋其氏爲人。深爲街民信賴。去十二日。特舉街民代表瀨上寅雄。高橋哲夫。張崇岳。廖振茂四氏。向郡當局陳情留任。更於十三日。在西螺公會堂。開街民大會。先由張氏報告挽留經過。並當場選議長。選當者瀨上寅雄氏。提議々長指名拾名。帶同訪廖氏宅熱心挽留云。

新米順調

西螺蓬萊早稻甚佳。春間播種之時。天氣嚴寒。生長遲々。幸至淸明前後。春雨連綿。既沾既足。發育甚佳。且無蟲害。咸料此季。定卜豐收。大約新曆來六月上旬。新米可登市云。

詩壇

騎陳意湖　天隨　久保得二

意湖聲名遍宴宇。餘子紛々何足數。頭銜樓成奉老親。想見心純貌亦古。翰墨場中獨稱雄。好事未必陋雕蟲。[illegible]

題王雲滄畫蘭　[illegible]

雜件

漢文臺日案內

團服地 服地

生徒募集 壹同五月十六日夜間每月十日開始
活動寫眞應用自動車解說フイルム（全十三卷）
公認 東洋自動車講習所
臺北市樺山町三二一番地（電話〇六九番）

好評判的醬油最上京印
發賣元 辰馬商會

人畜無害 今津佛國理學博士發明
專賣特許 イマヅ蠅取粉
今津蠅取粉 若不購置、則不能應急用世人皆能言之
不獨驅蠅 凡諸蟲類 皆可使其全滅
大阪大仁本町 本舖 今津化學研究所

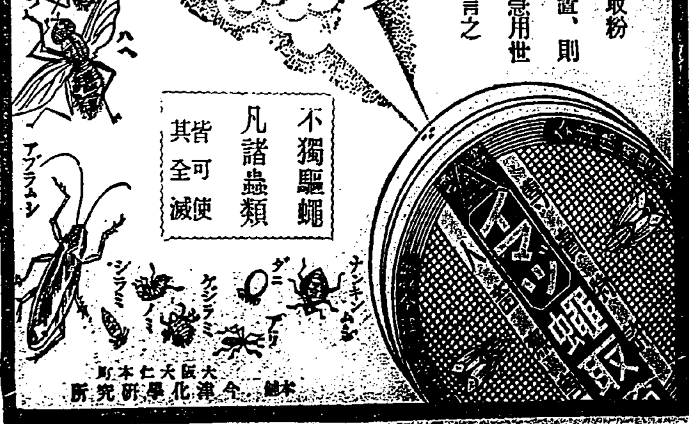

今津佛國理學博士發明
燻蚊大王
專賣特許 イマヅの蚊取線香
人畜無害
到處商店均有販賣
大阪大仁本町 今津化學研究所